

Considerato che il sale sodico del GHB è il principio attivo di alcune specialità medicinali registrate, tra cui Alcover e che il riassunto delle caratteristiche del prodotto (RCP) di tale medicinale, come riportato nella banca dati AIFA, indica come denominazione del principio attivo sodio oxibato;

Ritenuto necessario indicare nella tabella IV e nella tabella dei medicinali, sezione B del testo unico l'ulteriore denominazione «oxibato» per la sostanza acido gamma-idrossibutirrico (GHB), al fine di consentire una pronta individuazione di detta sostanza da parte di operatori autorizzati per la corretta effettuazione delle relative e connesse attività;

Acquisito il parere dell'Istituto superiore di sanità, reso con note del 26 ottobre, 25 novembre e 14 dicembre 2020, favorevole all'inserimento nella tabella I del testo unico della specifica indicazione della sostanza MDMA-4EN-PINACA e all'indicazione nella tabella IV e nella tabella dei medicinali, sezione B del testo unico della ulteriore denominazione «oxibato» per la sostanza acido gamma-idrossibutirrico (GHB);

Acquisito il parere del Consiglio superiore di sanità, espresso nella seduta del 15 dicembre 2020, favorevole all'inserimento nella tabella I del testo unico della specifica indicazione della sostanza MDMA-4EN-PINACA e all'indicazione nella tabella IV e nella tabella dei medicinali, sezione B del testo unico della ulteriore denominazione «oxibato» per la sostanza acido gamma-idrossibutirrico (GHB);

Ritenuto pertanto di dover procedere, a tutela della salute pubblica, all'aggiornamento della tabella I della tabella IV e della tabella dei medicinali, sezione B del testo unico;

Decreta:

Art. 1.

1. Nella tabella I del decreto del Presidente della Repubblica 9 ottobre 1990, n. 309, e successive modificazioni, è inserita, secondo l'ordine alfabetico, la seguente sostanza:

MDMA-4EN-PINACA.

Art. 2.

1. Nella tabella IV del decreto del Presidente della Repubblica 9 ottobre 1990, n. 309, e successive modificazioni, è indicata, con riferimento alla sostanza acido gamma-idrossibutirrico (denominazione comune) e dopo GHB (altra denominazione) la seguente ulteriore denominazione:

oxibato (altra denominazione).

2. Nella tabella dei medicinali, sezione B del decreto del Presidente della Repubblica 9 ottobre 1990, n. 309, e successive modificazioni, è indicata, con riferimento alla sostanza acido gamma-idrossibutirrico (denominazione comune) e dopo GHB (altra denominazione) la seguente ulteriore denominazione:

oxibato (altra denominazione).

Il presente decreto entra in vigore il quindicesimo giorno successivo a quello della sua pubblicazione nella *Gazzetta Ufficiale* della Repubblica italiana.

Roma, 24 maggio 2021

Il Ministro: SPERANZA

21A03422

ORDINANZA 29 maggio 2021.

Adozione delle «Linee guida per la ripresa delle attività economiche e sociali».

IL MINISTRO DELLA SALUTE

Visti gli articoli 32, 117, comma 2, lettera *g*), e 118 della Costituzione;

Vista la legge 23 dicembre 1978, n. 833, recante «Istituzione del Servizio sanitario nazionale» e, in particolare, l'art. 32;

Visto l'art. 117 del decreto legislativo 31 marzo 1998, n. 112, in materia di conferimento di funzioni e compiti amministrativi dello Stato alle regioni e agli enti locali;

Visto l'art. 47-*bis* del decreto legislativo 30 luglio 1999, n. 300, che attribuisce al Ministero della salute le funzioni spettanti allo Stato in materia di tutela della salute;

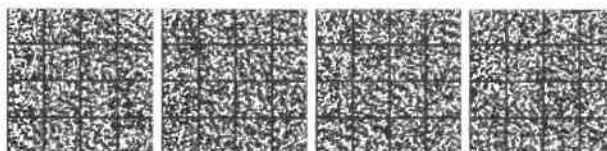

Visto il decreto-legge 25 marzo 2020, n. 19, convertito, con modificazioni, dalla legge 22 maggio 2020, n. 35, recante «Misure urgenti per fronteggiare l'emergenza epidemiologica da COVID-19» e, in particolare, l'art. 2, comma 2;

Visto il decreto-legge 16 maggio 2020, n. 33, convertito, con modificazioni, dalla legge 14 luglio 2020, n. 74, recante «Ulteriori misure urgenti per fronteggiare l'emergenza epidemiologica da COVID-19» e in particolare l'art. 1, comma 14;

Visto il decreto-legge 19 maggio 2020, n. 34, recante «Misure urgenti in materia di salute, sostegno al lavoro e all'economia, nonché di politiche sociali connesse all'emergenza epidemiologica da COVID-19», convertito, con modificazioni, dalla legge 17 luglio 2020, n. 77;

Visto il decreto-legge 30 luglio 2020, n. 83, convertito, con modificazioni, dalla legge 25 settembre 2020, n. 124, recante «Misure urgenti connesse con la scadenza della dichiarazione di emergenza epidemiologica da COVID-19 deliberata il 31 gennaio 2020 e disciplina del rinnovo degli incarichi di direzione di organi del Sistema di informazione per la sicurezza della Repubblica»;

Visto il decreto-legge 7 ottobre 2020, n. 125, convertito, con modificazioni, dalla legge 27 novembre 2020, n. 159, recante «Misure urgenti connesse con la proroga della dichiarazione dello stato di emergenza epidemiologica da COVID-19 e per la continuità operativa del sistema di allerta COVID, nonché per l'attuazione della direttiva (UE) 2020/739 del 3 giugno 2020»;

Visto il decreto-legge 14 gennaio 2021, n. 2, convertito, con modificazioni, dalla legge 12 marzo 2021, n. 29, recante «Ulteriori disposizioni urgenti in materia di contenimento e prevenzione dell'emergenza epidemiologica da COVID-19 e di svolgimento delle elezioni per l'anno 2021»;

Visto il decreto-legge 13 marzo 2021, n. 30, convertito, con modificazioni, dalla legge 6 maggio 2021, n. 61, recante «Misure urgenti per fronteggiare la diffusione del COVID-19 e interventi di sostegno per lavoratori con figli minori in didattica a distanza o in quarantena»;

Visto il decreto-legge 1° aprile 2021, n. 44, recante «Misure urgenti per il contenimento dell'epidemia da COVID-19, in materia di vaccinazioni anti SARS-CoV-2, di giustizia e di concorsi pubblici»;

Visto il decreto-legge 22 aprile 2021, n. 52, recante «Misure urgenti per la graduale ripresa delle attività economiche e sociali nel rispetto delle esigenze di contenimento della diffusione dell'epidemia da COVID-19»;

Visto il decreto-legge 18 maggio 2021, n. 65, recante «Misure urgenti relative all'emergenza epidemiologica da COVID-19» e, in particolare, l'art. 12, il quale prevede che: «I protocolli e le linee guida di cui all'art. 1, comma 14, del decreto-legge n. 33 del 2020 sono adottati e aggiornati con ordinanza del Ministro della salute, di concerto con i ministri competenti per materia o d'intesa con la Conferenza delle regioni e delle province autonome»;

Visto, altresì, l'art. 16, comma 1, del citato decreto-legge 18 maggio 2021, n. 65, il quale prevede che: «Fatto salvo quanto diversamente disposto dal presente decreto, fino al 31 luglio 2021, continuano ad applicarsi le misure di cui al provvedimento adottato in data 2 marzo 2021, in attuazione dell'art. 2, comma 1, del decreto-legge 25 marzo 2020, n. 19, convertito, con modificazioni, dalla legge 22 maggio 2020, n. 35».

Visto il decreto del Presidente del Consiglio dei ministri 2 marzo 2021, recante «Ulteriori disposizioni attuative del decreto-legge 25 marzo 2020, n. 19, convertito, con modificazioni, dalla legge 22 maggio 2020, n. 35, recante «Misure urgenti per fronteggiare l'emergenza epidemiologica da COVID-19», del decreto-legge 16 maggio 2020, n. 33, convertito, con modificazioni, dalla legge 14 luglio 2020, n. 74, recante «Ulteriori misure urgenti per fronteggiare l'emergenza epidemiologica da COVID-19», e del decreto-legge 23 febbraio 2021, n. 15, recante «Ulteriori disposizioni urgenti in materia di spostamenti sul territorio nazionale per il contenimento dell'emergenza epidemiologica da COVID-19»», pubblicato nella *Gazzetta Ufficiale* della Repubblica italiana 2 marzo 2021, n. 52;

Visto l'allegato 9 al predetto decreto del Presidente del Consiglio dei ministri 2 marzo 2021, recante «Linee guida per la riapertura delle attività economiche, produttive e ricreative», approvato dalla Conferenza delle regioni e delle province autonome in data 8 ottobre 2020;

Viste le delibere del Consiglio dei ministri del 31 gennaio 2020, del 29 luglio 2020, del 7 ottobre 2020 e del 21 aprile 2021 con le quali è stato dichiarato e prorogato lo stato di emergenza sul territorio nazionale relativo al rischio sanitario connesso all'insorgenza di patologie derivanti da agenti virali trasmissibili;

Vista la dichiarazione dell'Organizzazione mondiale della sanità dell'11 marzo 2020, con la quale l'epidemia da COVID-19 è stata valutata come «pandemia» in considerazione dei livelli di diffusività e gravità raggiunti a livello globale;

Visto il decreto del Ministro della salute 2 gennaio 2021, recante l'adozione del Piano strategico nazionale dei vaccini per la prevenzione delle infezioni da SARS-CoV-2, ai sensi dell'art. 1, comma 457, della legge 30 dicembre 2020, n. 178;

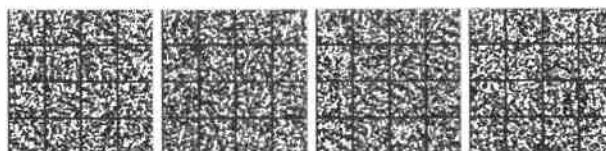

Visto il decreto del Ministro della salute 12 marzo 2021, recante «Approvazione del Piano strategico nazionale dei vaccini per la prevenzione delle infezioni da SARS-CoV-2 costituito dal documento recante “Elementi di preparazione della strategia vaccinale”, di cui al decreto 2 gennaio 2021 nonché dal documento recante “Raccomandazioni *ad interim* sui gruppi target della vaccinazione anti SARS-CoV-2/COVID-19” del 10 marzo 2021»;

Vista l’ordinanza del Capo del Dipartimento della protezione civile 17 marzo 2021, n. 751, recante «Ulteriori interventi urgenti di protezione civile in relazione all’emergenza relativa al rischio sanitario connesso all’insorgenza di patologie derivanti da agenti virali trasmissibili», concernente la costituzione del Comitato tecnico scientifico;

Vista la nota prot. n. 3989/COV19 del 29 maggio 2021, con la quale il Presidente della Conferenza delle regioni e delle province autonome ha trasmesso il documento recante «Linee guida per la ripresa delle attività economiche e sociali», come integrato dal Comitato tecnico-scientifico nella seduta del 28 maggio 2021 e condiviso nella successiva seduta del 29 maggio 2021, ai fini dell’adozione dello stesso ai sensi dell’art. 12 del richiamato decreto-legge 18 maggio 2021, n. 65;

Vista, in particolare, la comunicazione del coordinatore del Comitato tecnico-scientifico del 29 maggio 2021, nella quale si dà atto che il predetto documento, all’esito delle integrazioni concordate nella seduta del 28 maggio 2021, è da intendersi approvato dal Comitato tecnico scientifico;

Considerato l’evolversi della situazione epidemiologica a livello internazionale e il carattere particolarmente diffusivo dell’epidemia da COVID-19;

Ritenuto necessario e urgente adottare, ai sensi dell’art. 12 del richiamato decreto-legge 18 maggio 2021, n. 65, le suddette «Linee guida per la ripresa delle attività economiche e sociali», che aggiornano e sostituiscono il documento di cui all’allegato 9 del decreto del Presidente del Consiglio dei ministri 2 marzo 2021;

EMANA
la seguente ordinanza:

Art. 1.

1. Ai fini del contenimento della diffusione del virus Sars-Cov-2, le attività economiche e sociali devono svolgersi nel rispetto delle «Linee guida per la ripresa delle attività economiche e sociali», elaborate dalla Conferenza delle regioni e delle province autonome, come definitivamente integrate e approvate dal Comitato tecnico-scientifico, che costituiscono parte integrante della presente ordinanza.

2. Le linee guida di cui al comma 1 aggiornano e sostituiscono il documento recante «Linee guida per la riapertura delle attività economiche, produttive e ricreative», di cui all’allegato 9 del decreto del Presidente del Consiglio dei ministri 2 marzo 2021, come richiamato dall’art. 16 del decreto-legge 18 maggio 2021, n. 65.

Art. 2.

1. La presente ordinanza produce effetti a decorrere dalla data della sua adozione.

La presente ordinanza è trasmessa agli organi di controllo e pubblicata nella *Gazzetta Ufficiale* della Repubblica italiana.

Roma, 29 maggio 2021

Il Ministro: SPERANZA

Registrato alla Corte dei conti il 30 maggio 2021

Ufficio di controllo sugli atti del Ministero del lavoro e delle politiche sociali, del Ministero dell’istruzione, del Ministero dell’università e della ricerca, del Ministero della cultura, del Ministero del turismo, del Ministero della salute, reg. n. 1855

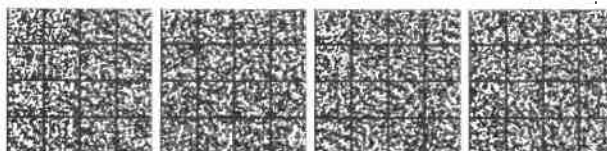



21/75/CR2B/COV19

Nuovo coronavirus SARS-CoV-2

Linee guida per la ripresa delle attività economiche e sociali

Roma, 28 maggio 2021

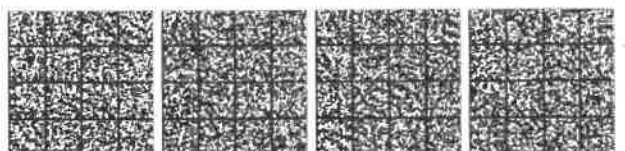

Premessa

1. Le presenti *"Linee Guida per la ripresa delle attività economiche e sociali"* tengono conto delle disposizioni del decreto-legge n. 52 del 22 aprile 2021, del decreto-legge n. 65 del 18 maggio 2021 e sono adottate ai sensi dell'articolo 1, comma 14, del decreto-legge n. 33 del 16 maggio 2020.
2. Gli indirizzi operativi contenuti nel precedente documento *"Linee Guida per la riapertura delle attività economiche, produttive e ricreative"* (prima versione maggio 2020) si sono dimostrati efficaci per favorire l'applicazione delle misure di prevenzione e contenimento nei diversi settori economici trattati, consentendo una ripresa delle attività economiche e ricreative compatibile con la tutela della salute di utenti e lavoratori. Anche in Italia, uno straordinario contributo al contenimento della diffusione di SARS-CoV-2 e alla prevenzione dello sviluppo di casi gravi, oltre che dei decessi, è offerto dalla campagna di vaccinazione anti-COVID19, che, allo stato attuale, si caratterizza per adesione volontaria e offerta gratuita. Un'elevata adesione alla campagna vaccinale, favorita da adeguata promozione della stessa, determinerà le condizioni immunitarie di protezione dallo sviluppo di patologia grave e d'infezione sia dei lavoratori, sia degli utenti delle attività di cui al presente documento, contribuendo a evitare che si ripresentino le condizioni che hanno portato alle diverse restrizioni nel corso degli ultimi 15-16 mesi.
3. In continuità con le precedenti Linee Guida, delle quali è stata mantenuta l'impostazione quale strumento sintetico e di immediata applicazione, gli indirizzi in esse contenuti sono stati integrati con alcuni nuovi elementi conoscitivi, legati all'evoluzione dello scenario epidemiologico e delle misure di prevenzione adottate, anche in un'ottica di semplificazione. In particolare, si è ritenuto più utile rimarcare le misure di prevenzione sicuramente efficaci, in luogo di misure che, pur diffusamente adottate, non aggiungono elementi di maggiore sicurezza.
4. La stessa finalità di semplificazione è stata tradotta nell'accorpamento dei molteplici settori economici e ricreativi in macro-aree, affini per profilo di rischio o per attività.
5. Si evidenzia che il presente documento individua i principi di carattere generale per contrastare la diffusione del contagio, quali norme igieniche e comportamentali, utilizzo dei dispositivi di protezione, distanziamento e *contact tracing*. Rientra nelle prerogative di associazioni di categoria e altri soggetti rappresentativi redigere ulteriori protocolli attuativi di dettaglio ed eventualmente più restrittivi, purché nel rispetto di tali principi generali, la cui attuazione deve essere garantita e soggetta a verifiche puntuali effettuate dalle competenti autorità locali.
6. I settori di cui al presente documento sono stati individuati sia perché rappresentano le attività maggiormente penalizzate dal meccanismo delle chiusure in base allo scenario, sia perché costituiscono settori in cui il rispetto delle misure previste è più concretamente realizzabile e controllabile rispetto alla pubblica via e ai comportamenti negativi (assembramenti) che vi si registrano.
7. Per tutte le attività di cui al presente documento devono essere usati da parte dei lavoratori dispositivi di protezione delle vie aeree finalizzati alla protezione dal contagio e deve essere obbligatoria la frequente pulizia e igienizzazione delle mani. Resta inteso che devono essere usati, da parte dei lavoratori, i dispositivi di protezione individuale previsti in base ai rischi specifici della mansione, in adempimento agli obblighi di cui al Decreto Legislativo n. 81 del 2008.
8. Resta inteso, infine, che in base all'evoluzione dello scenario epidemiologico le misure indicate potranno essere rimodulate, anche in senso più restrittivo. Sono fatte salve, inoltre, disposizioni normative nazionali successive all'adozione delle presenti linee guida che intervengono a modifica degli attuali obblighi igienico-sanitari e comportamentali. Si evidenzia, altresì, che nella fase attuale nella quale la campagna vaccinale è in corso e non risulta ancora raggiunta una copertura adeguata della popolazione, in considerazione delle indicazioni scientifiche internazionali che non escludono la possibilità che il soggetto vaccinato possa contagiarsi, pur senza sviluppare la malattia, e diffondere il contagio, si ritiene che allo stato attuale il possesso e la presentazione di certificazioni vaccinali non sostituisca il rispetto delle misure di prevenzione e contrasto della diffusione del contagio quali ad esempio il distanziamento interpersonale, l'utilizzo della mascherina, l'igienizzazione della mani e delle superfici.

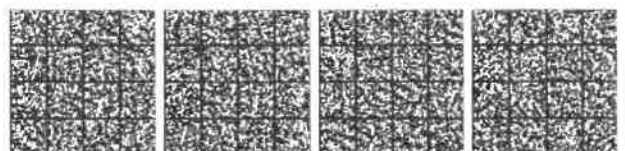

SOMMARIO

RISTORAZIONE E CERIMONIE
ATTIVITÀ TURISTICHE E RICETTIVE
CINEMA E SPETTACOLI DAL VIVO
PISCINE TERMALI E CENTRI BENESSERE
SERVIZI ALLA PERSONA
COMMERCIO
MUSEI, ARCHIVI, BIBLIOTECHE E LUOGHI DELLA CULTURA
PARCHI TEMATICI E DI DIVERTIMENTO
CIRCOLI CULTURALI E RICREATIVI
CONGRESSI E GRANDI EVENTI FIERISTICI
SALE GIOCHI, SALE SCOMMESSE, SALE BINGO E CASINO'
SAGRE E FIERE LOCALI
CORSI DI FORMAZIONE

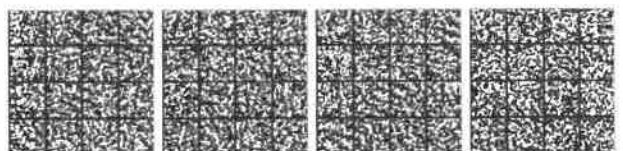

RISTORAZIONE E CERIMONIE

Le presenti indicazioni si applicano per ogni tipo di esercizio di somministrazione di pasti e bevande, quali ristoranti, trattorie, pizzerie, self-service, bar, pub, pasticcerie, gelaterie, rosticcerie (anche se collocati nell'ambito delle attività ricettive, all'interno di stabilimenti balneari, nei centri commerciali e in altre strutture in cui sia consentita l'attività di ristorazione), nonché per l'attività di catering (in tal caso, se la somministrazione di alimenti avviene all'interno di una organizzazione aziendale terza, sarà necessario inoltre rispettare le misure di prevenzione disposte da tale organizzazione).

Le misure di seguito riportate, se rispettate, possono consentire lo svolgimento sia del servizio del pranzo, che della cena.

- Predisporre una adeguata informazione sulle misure di prevenzione da rispettare, comprensibile anche per i clienti di altra nazionalità.
- Definire il numero massimo di presenze contemporanee in relazione ai volumi di spazio e ai ricambi d'aria ed alla possibilità di creare aggregazioni in tutto il percorso di entrata, presenza e uscita.
- Potrà essere rilevata la temperatura corporea, impedendo l'accesso in caso di temperatura $>37,5$ °C.
- Rendere obbligatoriamente disponibili prodotti per l'igienizzazione delle mani per i clienti e per il personale anche in più punti del locale, in particolare all'entrata e in prossimità dei servizi igienici, che dovranno essere puliti più volte al giorno.
- Adottare misure al fine di evitare assembramenti al di fuori del locale e delle sue pertinenze.
- Negli esercizi che somministrano pasti, raccomandare l'accesso tramite prenotazione e mantenere l'elenco dei soggetti che hanno prenotato per un periodo di 14 giorni. E' comunque consentito l'accesso, anche in assenza di prenotazioni, qualora gli spazi lo consentano, nel rispetto delle misure di prevenzione previste. In tali attività non possono essere continuativamente presenti all'interno del locale più clienti di quanti siano i posti a sedere.
- In tutti gli esercizi:
 - disporre i tavoli in modo da assicurare il mantenimento di almeno 1 metro di separazione tra i clienti di tavoli diversi negli ambienti al chiuso (estendibile ad almeno 2 metri in base allo scenario epidemiologico di rischio) e di almeno 1 metro di separazione negli ambienti all'aperto (giardini, terrazze, plateatici, dehors), ad eccezione delle persone che in base alle disposizioni vigenti non siano soggetti al distanziamento interpersonale. Detto ultimo aspetto afferisce alla responsabilità individuale. Tali distanze possono essere ridotte solo con barriere fisiche di separazione, avendo cura che le stesse non ostacolino il ricambio d'aria;
 - i clienti dovranno indossare la mascherina a protezione delle vie respiratorie in ogni occasione in cui non sono seduti al tavolo;
 - favorire la consultazione online del menu tramite soluzioni digitali, oppure predisporre menu in stampa plastificata, e quindi disinfettabile dopo l'uso, oppure cartacei a perdere;
 - al termine di ogni servizio al tavolo, assicurare pulizia e disinfezione delle superfici.
- Negli esercizi che non dispongono di posti a sedere, consentire l'ingresso ad un numero limitato di clienti per volta, in base alle caratteristiche dei singoli locali, in modo da assicurare il mantenimento di almeno 1 metro di separazione (estendibile ad almeno 2 metri in base allo scenario epidemiologico di rischio).
- Laddove possibile, privilegiare l'utilizzo degli spazi esterni (giardini, terrazze, plateatici, dehors), sempre nel rispetto del distanziamento di almeno 1 metro.
- Per la consumazione al banco assicurare il mantenimento della distanza interpersonale di almeno 1 metro tra i clienti (estendibile ad almeno 2 metri in base allo scenario epidemiologico di rischio), ad eccezione delle persone che in base alle disposizioni vigenti non siano soggetti al distanziamento interpersonale. Detto ultimo aspetto afferisce alla responsabilità individuale.
- È possibile organizzare una modalità a buffet mediante somministrazione da parte di personale incaricato, escludendo la possibilità per i clienti di toccare quanto esposto e prevedendo in ogni caso, per clienti e personale, l'obbligo del mantenimento della distanza e l'obbligo dell'utilizzo della mascherina a protezione delle vie respiratorie. La modalità self-service può essere eventualmente consentita per buffet realizzati

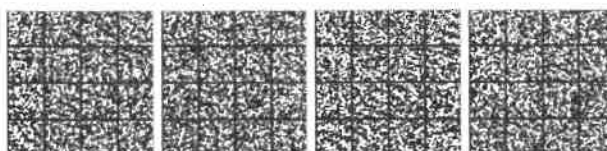

esclusivamente con prodotti confezionati in monodose. In particolare, la distribuzione degli alimenti dovrà avvenire con modalità organizzative che evitino la formazione di assembramenti anche attraverso una riorganizzazione degli spazi in relazione alla dimensione dei locali; dovranno essere altresì valutate idonee misure (es. segnaletica a terra, barriere, ecc.) per garantire il distanziamento interpersonale di almeno un metro durante la fila per l'accesso al buffet.

- Il personale di servizio a contatto con i clienti deve utilizzare la mascherina e deve procedere ad una frequente igiene delle mani con prodotti igienizzanti, prima di ogni servizio al tavolo.
- E' obbligatorio mantenere aperte, a meno che le condizioni meteorologiche o altre situazioni di necessità non lo consentano, porte, finestre e vetrate al fine di favorire il ricambio d'aria naturale negli ambienti interni. In ragione dell'affollamento e del tempo di permanenza degli occupanti, dovrà essere verificata l'efficacia degli impianti al fine di garantire l'adeguatezza delle portate di aria esterna secondo le normative vigenti. In ogni caso, l'affollamento deve essere correlato alle portate effettive di aria esterna. Per gli impianti di condizionamento, è obbligatorio, se tecnicamente possibile, escludere totalmente la funzione di ricircolo dell'aria. In ogni caso vanno rafforzate ulteriormente le misure per il ricambio d'aria naturale e/o attraverso l'impianto, e va garantita la pulizia, ad impianto fermo, dei filtri dell'aria di ricircolo per mantenere i livelli di filtrazione/rimozione adeguati. Se tecnicamente possibile, va aumentata la capacità filtrante del ricircolo, sostituendo i filtri esistenti con filtri di classe superiore, garantendo il mantenimento delle portate. Nei servizi igienici va mantenuto in funzione continuata l'estrattore d'aria.
- La postazione dedicata alla cassa può essere dotata di barriere fisiche (es. schermi); in alternativa il personale deve indossare la mascherina e avere a disposizione gel igienizzante per le mani. In ogni caso, favorire modalità di pagamento elettroniche, possibilmente al tavolo.
- Sono consentite le attività ludiche che prevedono l'utilizzo di materiali di cui non sia possibile garantire una puntuale e accurata disinfezione (quali ad esempio carte da gioco), purché siano rigorosamente rispettate le seguenti indicazioni: obbligo di utilizzo di mascherina; igienizzazione frequente delle mani e della superficie di gioco; rispetto della distanza di sicurezza di almeno 1 metro tra giocatori dello stesso tavolo e di almeno 1 metro tra tavoli adiacenti (estendibile ad almeno 2 metri in base allo scenario epidemiologico di rischio). Nel caso di utilizzo di carte da gioco è raccomandata inoltre una frequente sostituzione dei mazzi di carte usati con nuovi mazzi.

CERIMONIE

Nel rispetto delle misure di carattere generale sopra riportate e dei protocolli adottati per lo svolgimento dei riti (religiosi e civili), le seguenti indicazioni integrative costituiscono indirizzi specifici per i banchetti nell'ambito delle cerimonie (es. matrimoni) ed eventi analoghi.

- Definire il numero massimo di presenze contemporanee in relazione ai volumi di spazio e ai ricambi d'aria ed alla possibilità di creare aggregazioni in tutto il percorso di entrata, presenza e uscita.
- Predisporre una adeguata informazione sulle misure di prevenzione da rispettare durante l'evento.
- Mantenere l'elenco dei partecipanti per un periodo di 14 giorni.
- Riorganizzare gli spazi, per garantire l'accesso alla sede dell'evento in modo ordinato, al fine di evitare assembramenti di persone e di assicurare il mantenimento di almeno 1 metro di separazione tra gli utenti. Se possibile organizzare percorsi separati per l'entrata e per l'uscita.
- Disporre i tavoli in modo da assicurare il mantenimento di almeno 1 metro di separazione tra i clienti di tavoli diversi negli ambienti al chiuso (estendibile ad almeno 2 metri in base allo scenario epidemiologico di rischio) e di almeno 1 metro di separazione negli ambienti all'aperto (giardini, terrazze, plateatici, dehors), ad eccezione delle persone che in base alle disposizioni vigenti non siano soggetti al distanziamento interpersonale. Detto ultimo aspetto afferisce alla responsabilità individuale. Tali distanze possono essere ridotte solo con barriere fisiche di separazione.
- Laddove possibile, privilegiare l'utilizzo degli spazi esterni (es. giardini, terrazze), sempre nel rispetto del distanziamento di almeno 1 metro.
- Assicurare adeguata pulizia e disinfezione degli ambienti interni e delle eventuali attrezzature prima di ogni utilizzo.

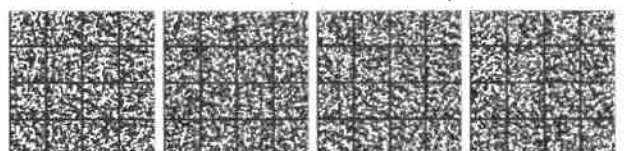

- Utenti e lavoratori devono correttamente indossare la mascherina a protezione delle vie aeree, negli spazi al chiuso e all'aperto secondo le disposizioni vigenti.
- È possibile organizzare una modalità a buffet mediante somministrazione da parte di personale incaricato, escludendo la possibilità per gli ospiti di toccare quanto esposto e prevedendo in ogni caso, per ospiti e personale, l'obbligo del mantenimento della distanza e l'obbligo dell'utilizzo della mascherina a protezione delle vie respiratorie. La modalità self-service può essere eventualmente consentita per buffet realizzati esclusivamente con prodotti confezionati in monodose. In particolare, la distribuzione degli alimenti dovrà avvenire con modalità organizzative che evitino la formazione di assembramenti anche attraverso una riorganizzazione degli spazi in relazione alla dimensione dei locali; dovranno essere altresì valutate idonee misure (es. segnaletica a terra, barriere, ecc.) per garantire il distanziamento interpersonale di almeno un metro durante la fila per l'accesso al buffet.
- Per eventuali esibizioni musicali da parte di professionisti, si rimanda alle indicazioni contenute nella scheda specifica. In ogni caso devono essere evitate attività e occasioni di aggregazione che non consentano il mantenimento della distanza interpersonale di almeno 1 metro.
- È obbligatorio mantenere aperte, a meno che le condizioni meteorologiche o altre situazioni di necessità non lo consentano, porte, finestre e vetrate al fine di favorire il ricambio d'aria naturale negli ambienti interni. In ragione dell'affollamento e del tempo di permanenza degli occupanti, dovrà essere verificata l'efficacia degli impianti al fine di garantire l'adeguatezza delle portate di aria esterna secondo le normative vigenti. In ogni caso, l'affollamento deve essere correlato alle portate effettive di aria esterna. Per gli impianti di condizionamento, è obbligatorio, se tecnicamente possibile, escludere totalmente la funzione di ricircolo dell'aria. In ogni caso vanno rafforzate ulteriormente le misure per il ricambio d'aria naturale e/o attraverso l'impianto, e va garantita la pulizia, ad impianto fermo, dei filtri dell'aria di ricircolo per mantenere i livelli di filtrazione/rimozione adeguati. Se tecnicamente possibile, va aumentata la capacità filtrante del ricircolo, sostituendo i filtri esistenti con filtri di classe superiore, garantendo il mantenimento delle portate. Nei servizi igienici va mantenuto in funzione continuata l'estrattore d'aria.
- Nei guardaroba, gli indumenti e oggetti personali devono essere riposti in appositi sacchetti porta abiti.

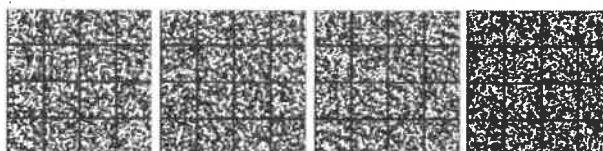

ATTIVITÀ TURISTICHE E RICETTIVE

SPIAGGE E STABILIMENTI BALNEARI

Le presenti indicazioni si applicano agli stabilimenti balneari, alle spiagge attrezzate e alle spiagge libere e vanno integrate, in funzione dello specifico contesto, con quelle relative alle piscine per l'attività natatoria e ai servizi di ristorazione, ove presenti.

- Predisporre una adeguata informazione sulle misure di prevenzione da rispettare, comprensibile anche per i clienti di altra nazionalità. Si promuove, a tal proposito, l'accompagnamento all'ombrellone da parte di personale dello stabilimento adeguatamente preparato (steward di spiaggia) che illustri ai clienti le misure di prevenzione da rispettare.
- Definire il numero massimo di presenze contemporanee in relazione ai volumi di spazio e ai ricambi d'aria ed alla possibilità di creare aggregazioni in tutto il percorso di entrata, presenza e uscita.
- Rendere obbligatoriamente disponibili prodotti per l'igienizzazione delle mani per i clienti e per il personale anche in più punti dello stabilimento.
- Raccomandare l'accesso agli stabilimenti tramite prenotazione e mantenere l'elenco delle presenze per un periodo di 14 gg.
- Potrà essere rilevata la temperatura corporea, impedendo l'accesso in caso di temperatura $>37,5$ °C.
- La postazione dedicata alla cassa può essere dotata di barriere fisiche (es. schermi); in alternativa il personale deve indossare la mascherina e avere a disposizione prodotti igienizzanti per le mani. In ogni caso, favorire modalità di pagamento elettroniche, eventualmente in fase di prenotazione.
- Riorganizzare gli spazi, per garantire l'accesso allo stabilimento in modo ordinato, al fine di evitare assembramenti di persone e di assicurare il mantenimento di almeno 1 metro di separazione tra gli utenti, ad eccezione delle persone che in base alle disposizioni vigenti non siano soggette al distanziamento interpersonale; detto ultimo aspetto afferisce alla responsabilità individuale. Se possibile organizzare percorsi separati per l'entrata e per l'uscita.
- Favorire, per quanto possibile, l'ampliamento delle zone d'ombra per prevenire gli assembramenti, soprattutto durante le ore più calde.
- Assicurare un distanziamento tra gli ombrelloni (o altri sistemi di ombreggio) in modo da garantire una superficie di almeno 10 m² per ogni ombrellone, indipendentemente dalla modalità di allestimento della spiaggia (per file orizzontali o a rombo).
- Tra le attrezzature di spiaggia (lettini, sedie a sdraio), quando non posizionate nel posto ombrellone, deve essere garantita una distanza di almeno 1 m.
- Régolare e frequente pulizia e disinfezione delle aree comuni, spogliatoi, cabine, docce, servizi igienici, etc., comunque assicurata dopo la chiusura dell'impianto.
- Le attrezzature come ad es. lettini, sedie a sdraio, ombrelloni etc. vanno disinfettati ad ogni cambio di persona o nucleo familiare, e in ogni caso ad ogni fine giornata.
- Per quanto riguarda le spiagge libere, si ribadisce l'importanza dell'informazione, anche attraverso predisposizione di apposita cartellonistica riportante tutte le informazioni utili al mantenimento del distanziamento interpersonale e alla prevenzione di assembramenti, e della responsabilizzazione individuale da parte degli avventori sull'adozione di comportamenti rispettosi delle misure di prevenzione, con particolare riferimento, come sopra riportato, al mantenimento del distanziamento e al divieto di assembramento. Al fine di assicurare il rispetto della distanza di sicurezza di almeno 1 metro tra le persone e gli interventi di pulizia e disinfezione dei servizi eventualmente presenti si suggerisce la presenza di un addetto alla sorveglianza. Anche il posizionamento degli ombrelloni dovrà rispettare le indicazioni sopra riportate.
- È da vietare la pratica di attività ludico-sportive di gruppo che possono dar luogo ad assembramenti.

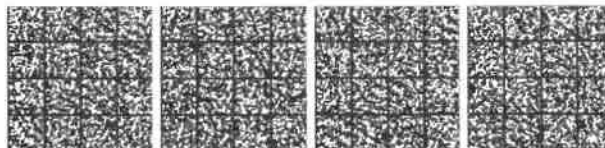

- Gli sport individuali che si svolgono abitualmente in spiaggia (es. racchettoni) o in acqua (es. nuoto, surf, windsurf, kitesurf) possono essere praticati nel rispetto delle misure di distanziamento interpersonale. Diversamente, per gli sport di squadra (es. beach-volley, beach-soccer) sarà necessario rispettare le disposizioni delle istituzioni competenti.

ATTIVITÀ RICETTIVE

Le presenti indicazioni si applicano alle strutture ricettive alberghiere ed extralberghiere, agli alloggi in agriturismo, alle locazioni brevi, alle strutture turistico-ricettive all'aria aperta, ai rifugi alpini ed escursionistici e agli ostelli della gioventù. Tali indicazioni inoltre vanno integrate, in funzione dello specifico contesto, con quelle relative a ristorazione, balneazione, strutture termali e centri benessere. Con riferimento alla ristorazione, si evidenzia in particolare la necessità di disporre i tavoli in modo da assicurare il mantenimento di almeno 1 metro di separazione tra i clienti di tavoli diversi negli ambienti al chiuso (estendibile ad almeno 2 metri in caso di scenario epidemiologico ad alto rischio) e di almeno 1 metro di separazione negli ambienti all'aperto (giardini, terrazze, plateatici, dehors).

Indicazioni di carattere generale

Le seguenti indicazioni generali sono valide per tutte le strutture ricettive; indirizzi specifici sono riportati nelle successive sezioni.

- Predisporre una adeguata informazione sulle misure di prevenzione, comprensibile anche per i clienti di altra nazionalità, sia mediante l'ausilio di apposita segnaletica e cartellonistica e/o sistemi audio-video, sia ricorrendo a eventuale personale addetto, incaricato di monitorare e promuovere il rispetto delle misure di prevenzione facendo anche riferimento al senso di responsabilità del visitatore stesso.
- Definire il numero massimo di presenze contemporanee in relazione ai volumi di spazio e ai ricambi d'aria ed alla possibilità di creare aggregazioni in tutto il percorso di entrata, presenza e uscita.
- Potrà essere rilevata la temperatura corporea, impedendo l'accesso in caso di temperatura >37,5°C.
- Adottare misure in modo da garantire sempre il rispetto della distanza interpersonale di almeno 1 metro (estendibile ad almeno 2 metri in base allo scenario epidemiologico di rischio), e favorire la differenziazione dei percorsi all'interno delle strutture, con particolare attenzione alle zone di ingresso e uscita. Si suggerisce, a tal proposito, di affiggere dei cartelli informativi e/o di delimitare gli spazi (ad esempio, con adesivi da attaccare sul pavimento, palline, nastri segnapercorso, ecc.).
- Il distanziamento interpersonale non si applica ai membri dello stesso gruppo familiare o di conviventi, né alle persone che occupano la medesima camera o lo stesso ambiente per il pernottamento, né alle persone che in base alle disposizioni vigenti non sono soggetti al distanziamento interpersonale (detto ultimo aspetto afferisce alla responsabilità individuale).
- La postazione dedicata alla reception e alla cassa può essere dotata di barriere fisiche (es. schermi); in alternativa, il personale dovrà indossare la mascherina. In ogni caso, favorire modalità di pagamento elettroniche e gestione delle prenotazioni online, con sistemi automatizzati di check-in e check-out ove possibile. Resta fermo l'obbligo di provvedere al riconoscimento dell'ospite in presenza, prima di effettuare la comunicazione all'autorità di pubblica sicurezza.
- Mantenere l'elenco dei soggetti alloggiati per un periodo di 14 giorni: tale adempimento si considera assolto con la notifica alloggiati all'autorità di pubblica sicurezza. In caso di utilizzo da parte dei soggetti alloggiati di servizi accessori (es. piscina, ristorante, centro benessere, etc.) non è necessario ripetere la registrazione.
- L'addetto al servizio di ricevimento deve provvedere, alla fine di ogni turno di lavoro, a pulizia e disinfezione del piano di lavoro e delle attrezzature utilizzate.
- Utenti e lavoratori devono correttamente indossare la mascherina a protezione delle vie aeree, negli spazi al chiuso e all'aperto secondo le disposizioni vigenti.
- Rendere obbligatoriamente disponibili prodotti per l'igienizzazione delle mani in varie postazioni all'interno

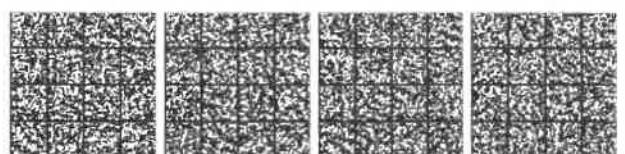

della struttura. È consentita la messa a disposizione, possibilmente in più copie, di riviste, quotidiani e materiale informativo a favore dell'utenza per un uso comune, da consultare previa igienizzazione delle mani.

- Ogni oggetto fornito in uso dalla struttura dovrà essere disinfettato prima della consegna all'ospite.
- L'utilizzo degli ascensori dev'essere tale da consentire il rispetto della distanza interpersonale, pur con la mascherina, prevedendo eventuali deroghe in caso di componenti dello stesso nucleo familiare, conviventi e persone che occupano la stessa camera o lo stesso ambiente per il pernottamento, e per le persone che in base alle disposizioni vigenti non sono soggetti al distanziamento interpersonale (detto ultimo aspetto afferisce alla responsabilità individuale). Deve essere definito e comunicato con apposita segnaletica il numero massimo di persone trasportabili.
- Garantire la frequente pulizia e disinfezione di tutti gli ambienti e locali, con particolare attenzione alle aree comuni e alle superfici toccate con maggiore frequenza (corrimano, interruttori della luce, pulsanti degli ascensori, maniglie di porte e finestre, ecc.).
- E' obbligatorio mantenere aperte, a meno che le condizioni meteorologiche o altre situazioni di necessità non lo consentano, porte, finestre e vetrate al fine di favorire il ricambio d'aria naturale negli ambienti interni. In ragione dell'affollamento e del tempo di permanenza degli occupanti, dovrà essere verificata l'efficacia degli impianti al fine di garantire l'adeguatezza delle portate di aria esterna secondo le normative vigenti. In ogni caso, l'affollamento deve essere correlato alle portate effettive di aria esterna. Per gli impianti di condizionamento, è obbligatorio, se tecnicamente possibile, escludere totalmente la funzione di ricircolo dell'aria. In ogni caso vanno rafforzate ulteriormente le misure per il ricambio d'aria naturale e/o attraverso l'impianto, e va garantita la pulizia, ad impianto fermo, dei filtri dell'aria di ricircolo per mantenere i livelli di filtrazione/rimozione adeguati. Se tecnicamente possibile, va aumentata la capacità filtrante del ricircolo, sostituendo i filtri esistenti con filtri di classe superiore, garantendo il mantenimento delle portate. Nei servizi igienici va mantenuto in funzione continuata l'estrattore d'aria.

Strutture turistico-ricettive all'aria aperta

- Utenti e lavoratori devono correttamente indossare la mascherina a protezione delle vie aeree, negli spazi al chiuso e all'aperto secondo le disposizioni vigenti.
- I mezzi mobili di pernottamento degli ospiti (es. tende, roulotte, camper) dovranno essere posizionati all'interno di piazzole delimitate, in modo tale da garantire il rispetto delle misure di distanziamento tra i vari equipaggi, comunque non inferiore a 3 metri tra i 2 ingressi delle unità abitative, qualora frontali. Il distanziamento di almeno 1,5 metri dovrà essere mantenuto anche nel caso di utilizzo di accessori o pertinenze (es. tavoli, sedie, lettini, sedie a sdraio).
- Raccomandazione agli occupanti della piazzola di pulire e disinfettare gli arredi esterni oltre a quelli interni.
- Per i servizi igienici ad uso comune, considerata la peculiarità degli stessi nel contesto di queste strutture, sono introdotti interventi di pulizia da effettuare almeno 2 volte al giorno. In ragione di una maggiore affluenza degli ospiti, nel caso di occupazione superiore al 70% delle piazzole sprovviste di servizi igienici presenti nella struttura (escludendo quindi case mobili, bungalow e piazzole con servizi privati), la pulizia e la disinfezione sarà effettuata almeno 3 volte al giorno.
- L'intervento di manutentori/dipendenti negli appartamenti in presenza degli ospiti dovrà essere effettuato in modo da garantire il distanziamento sociale di almeno 1 metro.

Rifugi alpini ed escursionistici

- Quando possibile, l'area esterna al rifugio deve essere delimitata, consentendo un accesso regolamentato. In presenza di plateatico (tavoli, panche...) è necessario inserire un cartello che richiami le norme igieniche e le distanze di sicurezza e prevedere percorsi che non permettano l'incrocio delle persone. Per quanto concerne i rifugi d'alta quota (situati oltre i 3000 metri di altitudine), l'area esterna non può essere considerata usufruibile in alcun modo. Pertanto, il rifugista potrà utilizzare come spazi utili soltanto quelli interni al rifugio.
- Nelle aree esterne, quando è prevista una zona dedicata al pranzo al sacco, la medesima deve essere ad accesso limitato. Inoltre deve essere definito e comunicato con apposita segnaletica il numero massimo



di presenze contemporanee. È opportuno, ove possibile, provvedere alla copertura esterna con gazebi, tende, pensiline, limitando così l'eccessiva pressione all'entrata del rifugio.

- L'entrata in rifugio è contingentata in base al numero di persone previsto e si potrà accedere solo utilizzando i dispositivi di sicurezza previsti (mascherina).
- Ove possibile, è necessario individuare dei percorsi all'interno del rifugio che non consentano l'incrocio tra persone.
- Il pernottamento ed erogazione pasti devono essere forniti preferibilmente su prenotazione e comunque deve essere tenuta registrazione per almeno 14 giorni delle presenze.
- La movimentazione tra le stanze del rifugio avviene solo indossando la mascherina. È fatto divieto di muoversi nella zona notte dei rifugi con gli scarponi: gli ospiti dovranno indossare ciabatte proprie.
- Nel caso in cui si raggiunga l'occupazione massima prevista dei posti a sedere per la ristorazione all'interno del rifugio, nel rispetto delle distanze di sicurezza, il gestore deve predisporre un cartello in entrata che blocchi l'accesso.
- La pulizia accurata e la disinfezione verrà realizzata almeno 2 volte al giorno. Particolare attenzione andrà dedicata alla pulizia e disinfezione dei servizi igienici, docce e lavabi in comune. In ogni caso dovranno essere consegnati o messi a disposizione dei clienti kit di pulizia e disinfezione per un uso in autonomia preliminare all'utilizzo del servizio.

Camere da letto

- All'ingresso di ogni camera deve essere previsto un dispenser di gel disinfettante.
- Il posto letto deve essere comprensivo di materasso con coprimaterasso in tessuto lavabile, set monouso composto da copri materasso e copri federa monouso, o eventualmente biancheria in tessuto lavabile a 90 °C. Rimane comunque obbligatorio l'utilizzo del sacco a pelo personale.
- Nel caso si vogliano utilizzare le lenzuola monouso, queste dovranno essere aggiuntive rispetto al coprimaterasso e al copriferda monouso.
- Nelle camere con posti letto destinati ad uso promiscuo, ovvero clienti soggetti al rispetto del distanziamento interpersonale, si dovranno adottare specifiche e più cautelative misure: garantire il distanziamento interpersonale di almeno 1 metro, con una distanza tra letti di 2 metri.

Ostelli della gioventù

- Quando possibile, l'area esterna all'ostello deve essere delimitata, consentendo un accesso regolamentato. In presenza di plateatico (tavoli, panche...) è necessario inserire un cartello che richiami le norme igieniche e le distanze di sicurezza e prevedere percorsi che non permettano l'incrocio delle persone.
- All'ingresso dell'area deve essere appostato un dispenser con disinfettante per le mani.
- Nelle aree esterne, quando è prevista una zona dedicata al pranzo al sacco, la medesima deve essere ad accesso limitato. È opportuno, ove possibile, provvedere alla copertura esterna con gazebi, tende, pensiline, limitando così l'eccessiva pressione all'entrata dell'ostello.
- Il pernottamento ed eventuale erogazione pasti devono essere forniti preferibilmente su prenotazione obbligatoria; deve essere tenuta registrazione per almeno 14 giorni delle presenze.
- La movimentazione tra le stanze dell'ostello avviene solo indossando la mascherina. È fatto divieto di muoversi nella zona notte con le proprie scarpe: gli ospiti dovranno indossare ciabatte proprie.
- Nel caso in cui si raggiunga l'occupazione massima prevista dei posti a sedere per la ristorazione all'interno dell'ostello, nel rispetto delle distanze di sicurezza, il gestore deve predisporre un cartello in entrata che blocchi l'accesso.
- Per l'accesso ai servizi igienici e docce della struttura, che dovranno essere puliti più volte al giorno, è necessario rendere obbligatoriamente prodotti per l'igienizzazione delle mani.

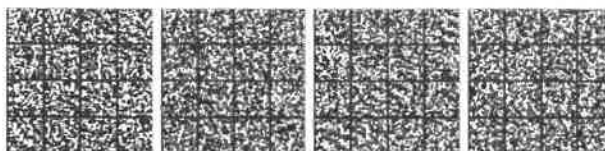

- Le strutture comuni (bagni, wc, docce, lavandini, lavelli), ove presenti, dovranno essere gestite per rendere possibile l'utilizzo rispettando il distanziamento interpersonale di almeno 1 metro ed evitare assembramenti.
- La pulizia accurata e la disinfezione verrà realizzata almeno 2 volte al giorno. Particolare attenzione andrà dedicata alla pulizia e disinfezione dei servizi igienici, docce e lavabi in comune. In ogni caso dovranno essere consegnati o messi a disposizione dei clienti kit di pulizia e disinfezione per un uso in autonomia preliminare all'utilizzo del servizio.

Camere da letto

- All'ingresso di ogni camera ad uso promiscuo e priva di servizi igienici deve essere previsto un dispenser di gel disinfettante.
- Il posto letto deve essere comprensivo di materasso con coprimaterasso in tessuto lavabile, set monouso composto da copri materasso e copri federa monouso, o eventualmente biancheria in tessuto lavabile a 90 °C.
- Nel caso si vogliano utilizzare le lenzuola monouso, queste dovranno essere aggiuntive rispetto al coprimaterasso e al copriferda monouso.
- Nelle camere con posti letto destinati ad uso promiscuo, ovvero clienti soggetti al rispetto del distanziamento interpersonale, si dovranno adottare specifiche e più cautelative misure: garantire il distanziamento interpersonale di almeno 1 metro, con una distanza tra letti di 2 metri.

Locazioni brevi

Oltre al rispetto delle indicazioni di carattere generale, deve essere assicurata, al cambio ospite, l'accurata pulizia e disinfezione di ambienti, arredi, utensili e, laddove fornita, biancheria. Inoltre, a tutela di eventuali persone residenti o soggiornanti nel medesimo stabile nel quale si svolge l'attività di locazione breve, si suggerisce di provvedere con maggiore frequenza ad un'accurata pulizia e disinfezione anche di spazi comuni (es. ascensori, androni, scale, porte, etc). Tale ultima raccomandazione dovrà essere presa in accordo tra i condomini o, laddove presente, dall'Amministratore condominiale.

IMPIANTI DI RISALITA

Indicazioni di carattere generale

Le presenti indicazioni si applicano ai seguenti impianti di risalita all'interno di stazioni, aree e comprensori montani, e sono valide per tutte le stagioni, compresa quella sciistica: scivie (skilift), funivie, seggiovie, cabinovie. Si intendono inclusi anche tapis-roulant e nastri trasportatori per i brevi collegamenti.

- Limitare il numero massimo di presenze giornaliere mediante l'introduzione di un tetto massimo di titoli di viaggio vendibili, determinato in base alle caratteristiche della stazione/area/comprensorio anche sciistico, con criteri omogenei per Regione o Provincia Autonoma o comprensorio anche sciistico, da definire sentiti i rappresentanti di categoria e delle strutture ricettive e concordati con le Aziende Sanitarie Locali competenti per territorio. Soprattutto per la pratica degli sport invernali, il tetto massimo di skipass giornalieri vendibili deve tenere conto non solo delle quote giornaliere ma anche di quelle settimanali e stagionali. A tale scopo, i gestori dovranno adottare sistemi di prenotazione che siano in grado di consentire una gestione strutturata del numero di utenti che possono effettivamente accedere agli impianti di risalita per ciascuna singola giornata, coordinandosi con le Aziende Sanitarie Locali e con le strutture ricettive. Nei comprensori che si estendono oltre i confini regionali e/o provinciali, le Regioni e/o le Province Autonome confinanti devono coordinarsi per individuare misure idonee di prevenzione per la gestione dei flussi e delle presenze.
- Predisporre una adeguata informazione sulle misure di prevenzione, comprensibile anche per i clienti di altra nazionalità, sia mediante l'ausilio di apposita segnaletica e cartellonistica e/o sistemi audio-video, sia ricorrendo a eventuale personale addetto, incaricato di monitorare e promuovere il rispetto delle misure di prevenzione facendo anche riferimento al senso di responsabilità del visitatore stesso.
- Garantire la periodica pulizia degli ambienti, con particolare attenzione ai servizi igienici, alle superfici più

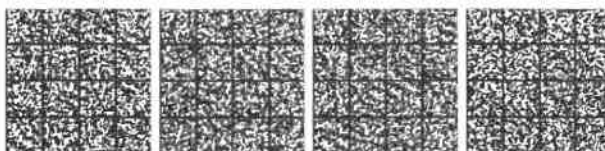

frequentemente toccate e in generale a tutti gli ambienti accessibili al pubblico, associata a disinfezione dopo la chiusura al pubblico.

- Dovrà essere riorganizzato l'accesso alle biglietterie e agli impianti di risalita in modo ordinato, al fine di evitare code e assembramenti di persone e di assicurare il mantenimento di almeno 1 metro di separazione tra gli utenti. Il distanziamento si applica anche a nuclei familiari, conviventi e congiunti, ad eccezione dei soggetti che necessitano di accompagnamento (es. bambini al di sotto di 1,25 m di altezza, nel caso delle seggiovie) o di assistenza (es. utenti non vedenti).
- Gli utenti devono sempre indossare correttamente dispositivi di protezione delle vie respiratorie, sia negli ambienti chiusi, sia all'aperto, fatte salve le specifiche indicazioni per l'attività motoria.

Vendita titoli di viaggio

- Devono essere adottate soluzioni organizzative al fine di ridurre code e assembramenti alle biglietterie, quali ad esempio: prevendita/prenotazione on-line o tramite altre soluzioni digitali (es. applicazioni per smartphone, biglietti di tipo RFID, *Radio-Frequency IDentification*), collaborazioni con strutture ricettive del territorio per acquisto/consegna dei titoli. Sia in fase di prevendita/prenotazione, sia di vendita in biglietteria, è necessario informare gli utenti circa le buone norme di condotta e corretta prassi igienica per limitare il più possibile comportamenti inadeguati.
- Le biglietterie devono essere munite, laddove non già presenti, di schermi protettivi/separazioni fisiche tra operatore e cliente e devono essere favorite modalità di pagamento elettroniche.
- Gli spazi devono essere riorganizzati per garantire l'accesso in modo ordinato, differenziando i percorsi di ingresso/uscita all'area di vendita, al fine di evitare code e assembramenti di persone e di assicurare il mantenimento di almeno 1 metro di separazione tra gli utenti.
- Rendere obbligatoriamente disponibili prodotti per l'igienizzazione delle mani, da utilizzare in particolare al momento dell'accesso alla biglietteria o ad altri locali eventualmente presenti (es. servizi igienici)

Trasporto

- In relazione alle diverse tipologie di impianti, dovrà essere valutato il numero di persone che ne avranno accesso in funzione dei seguenti criteri, validi sia nella fase di salita che di discesa (la capienza massima dei veicoli va eventualmente arrotondata al valore intero per difetto e può essere ridotta in considerazione dell'evoluzione dello scenario epidemiologico).
 - **seggiovie**: portata massima al 100% della capienza del veicolo con uso obbligatorio di mascherina a protezione delle vie respiratorie (chirurgica o superiore). La portata è ridotta al 50% se le seggiovie vengono utilizzate con la chiusura delle cupole paravento.
 - **cabinovie**: riduzione al 50% della capienza massima del veicolo e uso obbligatorio di mascherina a protezione delle vie respiratorie (chirurgica o superiore).
 - **funivie**: riduzione al 50% della capienza massima del veicolo e uso obbligatorio di mascherina a protezione delle vie respiratorie (chirurgica o superiore).
- Nella fase di discesa a valle, in caso di emergenza (es. eventi atmosferici eccezionali) o al fine di evitare o limitare assembramenti di persone presso le stazioni di monte, è consentito per il tempo strettamente necessario l'utilizzo dei veicoli a pieno carico, sempre nel rispetto d'uso di mascherina a protezione delle vie respiratorie (chirurgica o superiore).
- I veicoli chiusi (funivie, cabinovie), durante la fase di trasporto dei passeggeri, devono essere aerati mantenendo i finestrini aperti.
- In tutti gli ambienti al chiuso, nella fase di imbarco (anche all'aperto) e durante le fasi di trasporto è vietato consumare alimenti, bevande e fumare.
- Una volta giunti alla stazione di monte, gli utenti abbandonano la stazione nel più breve tempo possibile.

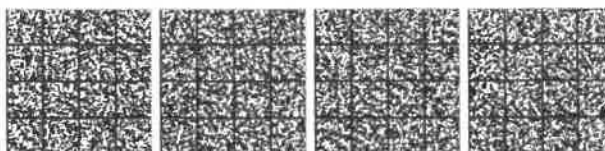

CINEMA E SPETTACOLI DAL VIVO

Le presenti indicazioni si applicano a sale cinematografiche, teatri, circhi, teatri tenda, arene e spettacoli in genere, anche viaggianti.

Per l'attuazione dell'articolo 5, comma 3, del decreto-legge n. 52/2021, nelle zone gialle in relazione all'andamento della situazione epidemiologica e alle caratteristiche dei siti e degli eventi all'aperto, il numero massimo di spettatori, fermi i criteri di cui alle presente linee guida, può essere fissato in deroga a quello previsto dal comma 1 dell'articolo 5 del decreto-legge 52 del 2021, dalla Regione, nel rispetto dei principi fissati dal CTS, sentita l'Azienda Sanitaria Locale competente per territorio.

- Predisporre una adeguata informazione sulle misure di prevenzione da rispettare, comprensibile anche per i clienti di altra nazionalità, sia mediante l'ausilio di apposita segnaletica e cartellonistica e/o sistemi audio-video, sia ricorrendo a eventuale personale addetto, incaricato di monitorare e promuovere il rispetto delle misure di prevenzione facendo anche riferimento al senso di responsabilità del visitatore stesso.
- Definire il numero massimo di presenze contemporanee in relazione ai volumi di spazio e ai ricambi d'aria ed alla possibilità di creare aggregazioni in tutto il percorso di entrata, presenza e uscita.
- Riorganizzare gli spazi, per garantire l'accesso in modo ordinato, al fine di evitare assembramenti di persone e di assicurare il mantenimento di almeno 1 metro di separazione tra gli utenti, ad eccezione dei componenti dello stesso nucleo familiare o conviventi o per le persone che in base alle disposizioni vigenti non siano soggette al distanziamento interpersonale (detto aspetto afferisce alla responsabilità individuale). Se possibile organizzare percorsi separati per l'entrata e per l'uscita.
- Raccomandare l'accesso tramite prenotazione e mantenere l'elenco delle presenze per un periodo di 14 giorni.
- Potrà essere rilevata la temperatura corporea, impedendo l'accesso in caso di temperatura $>37,5$ °C.
- La postazione dedicata alla reception e alla cassa deve essere dotata di barriere fisiche (es. schermi); in ogni caso, favorire modalità di pagamento elettroniche.
- Rendere obbligatoriamente disponibili prodotti per l'igienizzazione delle mani per i clienti e per il personale anche in più punti del locale, in particolare all'entrata e in prossimità dei servizi igienici, che dovranno essere puliti più volte al giorno.
- Non è consentito assistere in piedi allo spettacolo.
- Ottimizzare l'assegnazione dei posti distribuendo gli spettatori in maniera omogenea negli spazi consentiti al fine di garantire il massimo distanziamento possibile tra le persone.
- I posti a sedere (comprese, se consentite, postazioni prive di una seduta fisica vera e propria) dovranno prevedere un distanziamento minimo, tra uno spettatore e l'altro, sia frontalmente che lateralmente, di almeno 1 metro (estendibile negli ambienti al chiuso ad almeno 2 metri, in base allo scenario epidemiologico di rischio) con l'obbligo di utilizzo della mascherina a protezione delle vie respiratorie. Tali distanze possono essere ridotte solo ricorrendo a barriere fisiche adeguate a prevenire il contagio tramite droplet.
- Utenti e lavoratori devono correttamente indossare la mascherina a protezione delle vie aeree, negli spazi al chiuso e all'aperto secondo le disposizioni vigenti (per i bambini valgono le norme generali).
- L'eventuale interazione tra artisti e pubblico deve garantire il rispetto delle raccomandazioni igienico-comportamentali ed in particolare il distanziamento tra artisti e pubblico di almeno 2 metri.
- Garantire la frequente pulizia e disinfezione, almeno al termine di ogni giornata, di tutti gli ambienti, locali e attrazioni, con particolare attenzione alle aree comuni e alle superfici toccate con maggiore frequenza (corrimano, interruttori della luce, pulsanti degli ascensori, maniglie di porte e finestre, ecc.).
- E' obbligatorio mantenere aperte, a meno che le condizioni meteorologiche o altre situazioni di necessità non lo consentano, porte, finestre e vetrate al fine di favorire il ricambio d'aria naturale negli ambienti interni. In ragione dell'affollamento e del tempo di permanenza degli occupanti, dovrà essere verificata l'efficacia degli impianti al fine di garantire l'adeguatezza delle portate di aria esterna secondo le normative

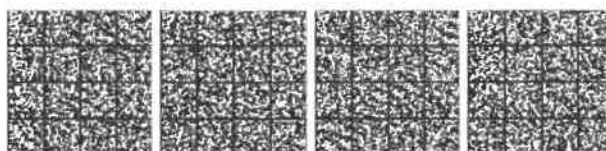

vigenti. In ogni caso, l'affollamento deve essere correlato alle portate effettive di aria esterna. Per gli impianti di condizionamento, è obbligatorio, se tecnicamente possibile, escludere totalmente la funzione di ricircolo dell'aria. In ogni caso vanno rafforzate ulteriormente le misure per il ricambio d'aria naturale e/o attraverso l'impianto, e va garantita la pulizia, ad impianto fermo, dei filtri dell'aria di ricircolo per mantenere i livelli di filtrazione/rimozione adeguati. Se tecnicamente possibile, va aumentata la capacità filtrante del ricircolo, sostituendo i filtri esistenti con filtri di classe superiore, garantendo il mantenimento delle portate. Nei servizi igienici va mantenuto in funzione continuata l'estrattore d'aria.

- Nei guardaroba, gli indumenti e oggetti personali devono essere riposti in appositi sacchetti porta abiti.
- Per eventuale servizio di ristorazione, attenersi alla specifica scheda tematica.

PRODUZIONI LIRICHE, SINFONICHE ED ORCHESTRALI E SPETTACOLI MUSICALI

Nel rispetto delle misure di carattere generale sopra riportate, le seguenti indicazioni integrative costituiscono indirizzi specifici per le produzioni liriche e sinfoniche e per gli spettacoli musicali. Si precisa che, nella eventuale fase di sospensione degli spettacoli, le presenti indicazioni valgono per le rispettive prove.

- L'entrata e l'uscita dal palco dovrà avvenire indossando la mascherina, che potrà essere tolta durante l'esecuzione della prestazione artistica se sono mantenute le distanze interpersonali, e in maniera ordinata, mantenendo il distanziamento interpersonale, dando precedenza a coloro che dovranno posizionarsi nelle postazioni più lontane dall'accesso (in fase di uscita dal palco, si procederà con l'ordine inverso).
- I Professori d'orchestra dovranno mantenere la distanza interpersonale di almeno 1 metro; per gli strumenti a fiato, la distanza interpersonale minima sarà di 1,5 metri; per il Direttore d'orchestra, la distanza minima con la prima fila dell'orchestra dovrà essere di 2 metri. Tali distanze possono essere ridotte solo ricorrendo a barriere fisiche, anche mobili, adeguate a prevenire il contagio tramite droplet.
- Per gli ottoni, ogni postazione dovrà essere provvista di una vaschetta per la raccolta della condensa, contenente liquido disinfettante.
- I componenti del coro dovranno mantenere una distanza interpersonale laterale di almeno 1 metro e almeno 2 metri tra le eventuali file del coro e dagli altri soggetti presenti sul palco. Tali distanze possono essere ridotte solo ricorrendo a barriere fisiche, anche mobili, adeguate a prevenire il contagio tramite droplet.
- Si dovrà evitare l'uso di spogliatoi promiscui e privilegiare l'arrivo in teatro degli orchestrali già in abito da esecuzione.

PRODUZIONI TEATRALI

Nel rispetto delle misure di carattere generale sopra riportate, le seguenti indicazioni integrative costituiscono indirizzi specifici per il personale impegnato nelle produzioni teatrali e coreutiche (artisti, costumisti, truccatori, regista, assistenti, produttori, tecnici, etc.). Si precisa che, nella fase di sospensione degli spettacoli, le presenti indicazioni valgono per le rispettive prove.

- L'accesso alla struttura che ospita le prove deve avvenire in maniera ordinata, mantenendo il distanziamento interpersonale; lo stesso distanziamento va garantito al termine delle prove in uscita dalla struttura.
- Negli spazi comuni che consentono di accedere ai camerini degli artisti, al laboratorio sartoriale, alla sala/area trucco ed ai locali/aree che ospitano i sistemi di gestione delle luci e dei suoni, all'ufficio di produzione, etc. deve essere mantenuto il distanziamento interpersonale e individuati passaggi che consentano di escludere interferenze.
- L'uso promiscuo dei camerini è da evitare salvo assicurare un adeguato distanziamento interpersonale unito ad una adeguata pulizia delle superfici.
- Il personale (artisti, addetti a lavorazioni presso i laboratori di scenotecnica e sartoria, addetti allestimento

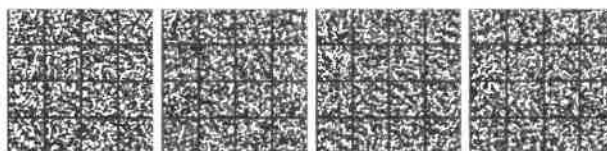

e disallestimento della scenografia, etc.) deve indossare la mascherina quando l'attività non consente il rispetto del distanziamento interpersonale e comunque secondo le disposizioni vigenti. Questa misura non viene applicata per i nuclei familiari, i conviventi e le persone che in base alle disposizioni vigenti non sono soggette al distanziamento interpersonale (detto ultimo aspetto afferisce alla responsabilità individuale).

- Per la preparazione degli artisti, trucco e acconciatura, si applicano le indicazioni previste per i settori di riferimento; per la vestizione, l'operatore e l'attore per il periodo in cui devono mantenere la distanza inferiore a 1 metro devono indossare una mascherina a protezione delle vie aeree.
- I costumi di scena dovranno essere individuali; non potranno essere condivisi dai singoli artisti prima di essere stati igienizzati.

PRODUZIONI DI DANZA

Oltre alle misure di carattere generale e a quelle previste per le produzioni teatrali, data la specificità delle attività di danza, si ritiene di precisare ulteriori misure per questa disciplina.

Premesso che le principali misure di prevenzione del contagio (distanziamento, l'igiene delle mani e delle superfici e la prevenzione della dispersione di droplet tramite l'utilizzo di mascherine e visiere) sono di difficile attuazione nella pratica della danza, devono essere prese in considerazione anche altre misure di mitigazione, definite dalle singole compagnie e mutate dai protocolli per gli allenamenti sportivi messi a punto per lo sportivo professionista di squadra, a cui la categoria "danzatori" può considerarsi assimilabile.

In generale, gli allenamenti/spettacoli di una compagnia di danza si svolgono solitamente in una struttura apposita (la sala prove o il palcoscenico) assimilabile ad una palestra.

In particolare, vanno attuate:

- la riduzione del numero totale delle persone (compresi eventuali accompagnatori) presenti nel sito, anche tramite turni;
- la riorganizzazione delle attività e la formazione sulle stesse, ricorrendo anche a strumenti di collegamento a distanza;
- l'obbligo, per i danzatori, quando non direttamente impegnati in allenamento/spettacolo, di mantenere la distanza di almeno 1 metro tra loro e gli altri operatori presenti e di indossare la mascherina.

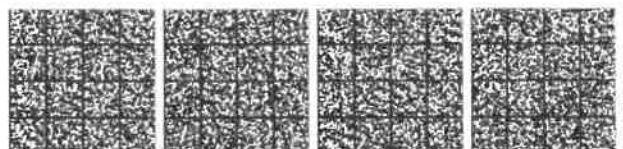

PISCINE TERMALI E CENTRI BENESSERE

Le presenti indicazioni si applicano alle piscine termali pubbliche e finalizzate ad uso collettivo e ai centri benessere, anche inseriti in strutture già adibite in via principale ad altre attività ricettive, e alle diverse attività praticabili in tali strutture, collettive e individuali, quali massoterapia, idromassaggio, sauna, bagno turco.

Indicazioni di carattere generale

- Predisporre una adeguata informazione sulle misure di prevenzione da rispettare.
- Definire il numero massimo di presenze contemporanee in relazione ai volumi di spazio e ai ricambi d'aria ed alla possibilità di creare aggregazioni in tutto il percorso di entrata, presenza e uscita.
- Raccomandare l'accesso alle strutture e ai singoli servizi tramite prenotazione e mantenere l'elenco delle presenze per un periodo di 14 giorni.
- Prima dell'accesso, potrà essere rilevata la temperatura corporea, impedendo l'accesso in caso di temperatura $>37,5$ °C.
- Redigere un programma il più possibile pianificato delle attività per prevenire eventuali condizioni di aggregazioni e regolamentare i flussi negli spazi comuni, di attesa e nelle varie aree del centro per favorire il rispetto del distanziamento interpersonale (ad eccezione delle persone che in base alle disposizioni vigenti non siano soggette al distanziamento interpersonale; detto ultimo aspetto afferisce alla responsabilità individuale). Se possibile prevedere percorsi divisi per l'ingresso e l'uscita.
- La postazione dedicata alla cassa e alla reception può essere dotata di barriere fisiche (es. schermi); in alternativa il personale deve indossare la mascherina e avere a disposizione prodotti igienizzanti per le mani. In ogni caso, favorire modalità di pagamento elettroniche, eventualmente in fase di prenotazione. L'addetto al servizio di ricevimento deve provvedere, alla fine di ogni turno di lavoro, alla pulizia del piano di lavoro e delle attrezzature check-in e check-out ove possibile.
- Dotare l'impianto/struttura di dispenser con prodotti igienizzanti per l'igiene delle mani dei frequentatori/clienti/ospiti in punti ben visibili all'entrata, prevedendo l'obbligo dell'igiene delle mani all'ingresso e in uscita. Altresì prevedere i dispenser nelle aree di frequente transito, nell'area solarium o in aree strategiche in modo da favorire da parte dei frequentatori l'igiene delle mani.
- Organizzare gli spazi e le attività nelle aree spogliatoi e docce in modo da assicurare le distanze di almeno 2 metri (ad esempio prevedere postazioni d'uso alternate) o separare le postazioni con apposite barriere. Per quanto riguarda l'uso delle docce, si sottolinea ulteriormente l'importanza del ricambio d'aria e della pulizia e disinfezione che deve essere garantita regolarmente nel corso della giornata. In tutti gli spogliatoi o negli spazi dedicati al cambio, gli indumenti e oggetti personali devono essere riposti dentro la borsa personale, anche qualora depositati negli appositi armadietti; si raccomanda di non consentire l'uso promiscuo degli armadietti e di mettere a disposizione sacchetti per riporre i propri effetti personali. Inoltre, negli spogliatoi deve essere vietato il consumo di cibi.
- Per le aree solarium e verdi, assicurare un distanziamento tra gli ombrelloni (o altri sistemi di ombreggio) in modo da garantire una superficie di almeno 10 m² per ogni ombrellone; tra le attrezzature (lettini, sedie a sdraio), quando non posizionate nel posto ombrellone, deve essere garantita una distanza di almeno 1 m. Il gestore pertanto è tenuto, in ragione delle aree a disposizione, a calcolare e a gestire le entrate dei frequentatori nell'impianto in base agli indici sopra riportati.
- Garantire la regolare e frequente pulizia e disinfezione delle aree comuni, dei servizi igienici, di spogliatoi, cabine, docce, etc., comunque associata a disinfezione dopo la chiusura al pubblico. Le attrezzature vanno disinfettate ad ogni cambio di persona o nucleo familiare. In ogni caso, la disinfezione deve essere garantita ad ogni fine giornata.
- E' obbligatorio mantenere aperte, a meno che le condizioni meteorologiche o altre situazioni di necessità non lo consentano, porte, finestre e vetrate al fine di favorire il ricambio d'aria naturale negli ambienti interni. In ragione dell'affollamento e del tempo di permanenza degli occupanti, dovrà essere verificata l'efficacia degli impianti al fine di garantire l'adeguatezza delle portate di aria esterna secondo le normative vigenti. In ogni caso, l'affollamento deve essere correlato alle portate effettive di aria esterna. Per gli impianti di condizionamento, è obbligatorio, se tecnicamente possibile, escludere totalmente la funzione di ricircolo dell'aria. In ogni caso vanno rafforzate ulteriormente le misure per il ricambio d'aria naturale e/o attraverso l'impianto, e va garantita la pulizia, ad impianto fermo, dei filtri dell'aria di ricircolo per

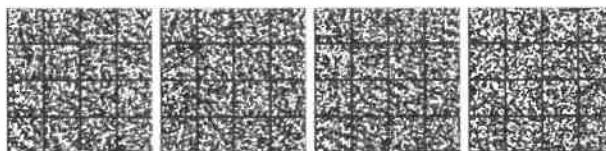

mantenere i livelli di filtrazione/rimozione adeguati. Se tecnicamente possibile, va aumentata la capacità filtrante del ricircolo, sostituendo i filtri esistenti con filtri di classe superiore, garantendo il mantenimento delle portate. Nei servizi igienici va mantenuto in funzione continuata l'estrattore d'aria.

- Si rammentano le consuete norme di sicurezza igienica in acqua di piscina e nel centro benessere, così come prima di ogni trattamento alla persona: prima di entrare provvedere ad una accurata doccia saponata su tutto il corpo.
- Per le attività di ristorazione si rimanda alla scheda tematica specifica. Non è consentito comunque il consumo di alimenti negli ambienti termali o del centro benessere che non consentano un servizio corrispondente a quello previsto per le attività di ristorazione.

PISCINE TERMALI

- La densità di affollamento in vasca è calcolata con un indice di 4 mq di superficie di acqua a persona (7 mq per le piscine dove le dimensioni e le regole dell'impianto consentono l'attività natatoria). Il gestore pertanto è tenuto, in ragione delle aree a disposizione, a calcolare e a gestire le entrate dei frequentatori nell'impianto.
- Le vasche o le zone idromassaggio che non possono rispettare le superfici di acqua per persona come al punto precedente dovranno essere utilizzate da un solo bagnante, fatta eccezione per persone che in base alle disposizioni vigenti non siano soggetti al distanziamento interpersonale. Detto ultimo aspetto afferisce alla responsabilità individuale.
- Le piscine finalizzate a gioco acquatico devono essere convertite in vasche per la balneazione.
- Si raccomanda ai genitori/accompagnatori di avere cura di sorvegliare i bambini per il rispetto del distanziamento e delle norme igienico-comportamentali compatibilmente con il loro grado di autonomia e l'età degli stessi.
- Ove previsto, mantenere la concentrazione di disinfettante nell'acqua nei limiti raccomandati e nel rispetto delle norme e degli standard internazionali, preferibilmente nei limiti superiori della portata. In alternativa, attivare i trattamenti fisici ai limiti superiori della portata o il massimo ricambio dell'acqua in vasca sulla base della portata massima della captazione.
- Le vasche che non consentono il rispetto delle indicazioni del presente documento per inefficacia dei trattamenti (es. piscine gonfiabili), mantenimento del disinfettante cloro attivo libero o impossibilità di assicurare la distanza interpersonale, devono essere interdette all'uso.

CENTRI BENESSERE

- Utenti e lavoratori devono correttamente indossare la mascherina a protezione delle vie aeree, negli spazi al chiuso e all'aperto secondo le disposizioni vigenti.
- Evitare l'uso promiscuo di oggetti e biancheria: l'utente dovrà accedere al servizio munito di tutto l'occorrente, preferibilmente fornito dalla stessa struttura. Per tutte le attività nei diversi contesti prevedere sempre l'utilizzo del telo personale per le sedute.

Trattamenti alla persona (es. massoterapia, sauna, bagno turco)

- L'operatore e il cliente, per tutto il tempo in cui, per l'espletamento della prestazione, devono mantenere una distanza inferiore a 1 metro devono indossare, compatibilmente con lo specifico servizio, una mascherina a protezione delle vie aeree (fatti salvi, per l'operatore, eventuali dispositivi di protezione individuale aggiuntivi associati a rischi specifici propri della mansione). In particolare per i servizi che richiedono una distanza ravvicinata, l'operatore deve indossare la visiera protettiva e mascherina FFP2 senza valvola. Per i clienti, uso della mascherina obbligatorio nelle zone interne di attesa e comunque secondo le indicazioni espresse dalla struttura.

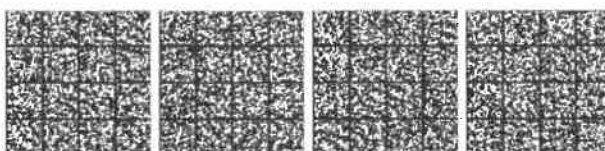

- L'operatore deve procedere ad una frequente igiene delle mani e comunque sempre prima e dopo ogni servizio reso al cliente; per ogni servizio deve utilizzare camici/grembiuli possibilmente monouso. I guanti (se previsti) devono essere diversificati fra quelli utilizzati nel trattamento da quelli usualmente utilizzati nel contesto ambientale.
- E' consentito praticare massaggi senza guanti, purchè l'operatore prima e dopo ogni cliente proceda al lavaggio e alla disinfezione delle mani e dell'avambraccio e comunque, durante il massaggio, non si tocchi mai viso, naso, bocca e occhi. Tale raccomandazione vale anche in caso di utilizzo di guanti monouso.
- Per tutti i trattamenti personali è raccomandato l'uso di teli monouso. I lettini, così come le superfici ed eventuali oggetti non monouso, devono essere puliti e disinfettati al termine del trattamento.
- La stanza/ambiente adibito al trattamento deve essere ad uso singolo o comunque del nucleo familiare o di conviventi che accedono al servizio. Le stanze/ambienti ad uso collettivo devono comunque essere di dimensioni tali da garantire il mantenimento costante della distanza interpersonale di almeno 2 metri se non è indossata la mascherina, sia tra i clienti che tra il personale durante tutte le attività erogate.
- Tra un trattamento e l'altro, areare i locali, garantire pulizia e disinfezione di superfici e ambienti, con particolare attenzione a quelle toccate con maggiore frequenza (es. maniglie, interruttori, corrimano, etc.).
- Il cliente deve utilizzare mascherina a protezione delle vie aeree durante il trattamento (ad eccezione dei trattamenti sul viso) e provvedere a corretta igiene delle mani prima di accedere e al termine del trattamento.
- Inibire l'accesso ad ambienti altamente caldo-umidi (es. bagno turco). Diversamente, è consentito l'utilizzo della sauna con caldo a secco e temperatura regolata in modo da essere sempre compresa tra 80 e 90 °C; dovrà essere previsto un accesso alla sauna con una numerosità proporzionata alla superficie, assicurando il distanziamento interpersonale di almeno 2 metri; la sauna dovrà essere sottoposta a ricambio d'aria naturale prima di ogni turno evitando il ricircolo dell'aria; la sauna inoltre dovrà essere soggetta a pulizia e disinfezione prima di ogni turno.



SERVIZI ALLA PERSONA

Le presenti indicazioni si applicano al settore della cura della persona: servizi degli acconciatori, barbieri, estetisti e tatuatori.

- Predisporre una adeguata informazione sulle misure di prevenzione.
- Consentire l'accesso dei clienti solo tramite prenotazione, mantenere l'elenco delle presenze per un periodo di 14 gg.
- Potrà essere rilevata la temperatura corporea, impedendo l'accesso in caso di temperatura $>37,5$ °C.
- La permanenza dei clienti all'interno dei locali è consentita limitatamente al tempo indispensabile all'erogazione del servizio o trattamento. Consentire la presenza contemporanea di un numero limitato di clienti in base alla capienza del locale (*vd. punto successivo*).
- Riorganizzare gli spazi, per quanto possibile in ragione delle condizioni logistiche e strutturali, per assicurare il mantenimento di almeno 1 metro di separazione sia tra le singole postazioni di lavoro, sia tra i clienti.
- L'area di lavoro, laddove possibile, può essere delimitata da barriere fisiche adeguate a prevenire il contagio tramite droplet.
- Rendere obbligatoriamente disponibili prodotti per l'igienizzazione delle mani dei clienti e degli operatori. È consentita la messa a disposizione, possibilmente in più copie, di riviste, quotidiani e materiale informativo a favore dell'utenza per un uso comune, da consultare previa igienizzazione delle mani.
- L'operatore e il cliente, per tutto il tempo in cui, per l'espletamento della prestazione, devono mantenere una distanza inferiore a 1 metro devono indossare, compatibilmente con lo specifico servizio, una mascherina a protezione delle vie aeree (fatti salvi, per l'operatore, eventuali dispositivi di protezione individuale ad hoc come la mascherina FFP2 o la visiera protettiva, i guanti, il grembiule monouso, etc., associati a rischi specifici propri della mansione).
- In particolare per i servizi di estetica e per i tatuatori, nell'erogazione della prestazione che richiede una distanza ravvicinata, l'operatore deve indossare la visiera protettiva e mascherina FFP2 (o superiore) senza valvola.
- L'operatore deve procedere ad una frequente igiene delle mani con prodotti igienizzanti (prima e dopo ogni servizio reso al cliente) e utilizzare camici/grembiuli possibilmente monouso per gli estetisti.
- Assicurare una adeguata pulizia e disinfezione delle superfici di lavoro prima di servire un nuovo cliente e una adeguata disinfezione delle attrezzature e accessori. Disinfezione delle postazioni di lavoro dopo ogni cliente. Assicurare regolare pulizia e disinfezione dei servizi igienici.
- E' obbligatorio mantenere aperte, a meno che le condizioni meteorologiche o altre situazioni di necessità non lo consentano, porte, finestre e vetrate al fine di favorire il ricambio d'aria naturale negli ambienti interni. In ragione dell'affollamento e del tempo di permanenza degli occupanti, dovrà essere verificata l'efficacia degli impianti al fine di garantire l'adeguatezza delle portate di aria esterna secondo le normative vigenti. In ogni caso, l'affollamento deve essere correlato alle portate effettive di aria esterna. Per gli impianti di condizionamento, è obbligatorio, se tecnicamente possibile, escludere totalmente la funzione di ricircolo dell'aria. In ogni caso vanno rafforzate ulteriormente le misure per il ricambio d'aria naturale e/o attraverso l'impianto, e va garantita la pulizia, ad impianto fermo, dei filtri dell'aria di ricircolo per mantenere i livelli di filtrazione/rimozione adeguati. Se tecnicamente possibile, va aumentata la capacità filtrante del ricircolo, sostituendo i filtri esistenti con filtri di classe superiore, garantendo il mantenimento delle portate. Nei servizi igienici va mantenuto in funzione continuata l'estrattore d'aria.
- La postazione dedicata alla cassa può essere dotata di barriere fisiche (es. schermi); in alternativa il personale deve indossare la mascherina e avere a disposizione prodotti igienizzanti per le mani. In ogni caso, favorire modalità di pagamento elettroniche, eventualmente in fase di prenotazione.
- Organizzare gli spazi e le attività nelle aree spogliatoi, in modo da assicurare le distanze di almeno 2 metri (ad esempio prevedere postazioni d'uso alternate) o separare le postazioni con apposite barriere. In tutti

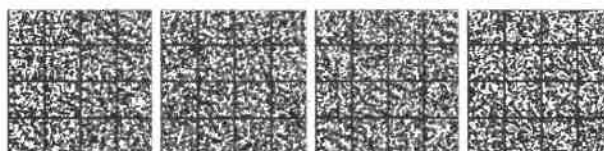

gli spogliatoi o negli spazi dedicati al cambio, gli indumenti e oggetti personali devono essere riposti dentro la borsa personale, anche qualora depositati negli appositi armadietti; si raccomanda di non consentire l'uso promiscuo degli armadietti e di mettere a disposizione sacchetti per riporre i propri effetti personali.

- E' consentito praticare massaggi senza guanti, purché l'operatore prima e dopo ogni cliente proceda al lavaggio e alla disinfezione delle mani e dell'avambraccio e comunque, durante il massaggio, non si tocchi mai viso, naso, bocca e occhi. Tale raccomandazione vale anche in caso di utilizzo di guanti monouso.
- Il cliente deve utilizzare mascherina a protezione delle vie aeree durante il massaggio.
- Il cliente accede alla doccia abbronzante munito di calzari adeguati al contesto.
- La doccia abbronzante tra un cliente ed il successivo deve essere adeguatamente aerata ed essere altresì pulita e disinfettata la tastiera di comando.
- Sui lettini, abbronzanti e per il massaggio, evitare l'uso promiscuo di oggetti e biancheria: la struttura fornisce al cliente tutto l'occorrente al servizio. Anche tali lettini devono essere puliti e disinfettati tra un cliente e il successivo.
- La biancheria deve essere lavata con acqua calda (70-90 °C) e normale detersivo per bucato; in alternativa, lavaggio a bassa temperatura con candeggina o altri prodotti disinfettanti.

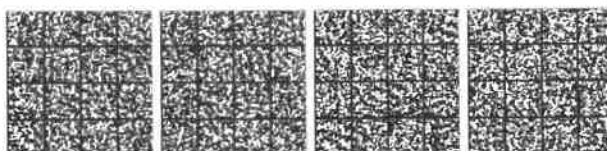

COMMERCIO

COMMERCIO AL DETTAGLIO

Le presenti indicazioni si applicano al settore del commercio al dettaglio.

- Predisporre una adeguata informazione sulle misure di prevenzione.
- Definire il numero massimo di presenze contemporanee in relazione ai volumi di spazio e ai ricambi d'aria ed alla possibilità di creare aggregazioni in tutto il percorso di entrata, presenza e uscita.
- In particolar modo per supermercati e centri commerciali, potrà essere rilevata la temperatura corporea, impedendo l'accesso in caso di temperatura > 37,5 °C.
- Prevedere regole di accesso, in base alle caratteristiche dei singoli esercizi, in modo da evitare assembramenti e assicurare il mantenimento di almeno 1 metro di separazione tra i clienti.
- Rendere obbligatoriamente disponibili prodotti per l'igienizzazione delle mani.
- Nel caso di acquisti con scelta in autonomia e manipolazione del prodotto da parte del cliente, dovrà essere resa obbligatoria la disinfezione delle mani prima della manipolazione della merce.
- Utenti e lavoratori devono correttamente indossare la mascherina a protezione delle vie aeree, negli spazi al chiuso e all'aperto secondo le disposizioni vigenti.
- L'addetto alla vendita deve procedere ad una frequente igiene delle mani con prodotti igienizzanti (prima e dopo ogni servizio reso al cliente).
- Assicurare la pulizia e la disinfezione quotidiana delle aree comuni.
- E' obbligatorio mantenere aperte, a meno che le condizioni meteorologiche o altre situazioni di necessità non lo consentano, porte, finestre e vetrate al fine di favorire il ricambio d'aria naturale negli ambienti interni. In ragione dell'affollamento e del tempo di permanenza degli occupanti, dovrà essere verificata l'efficacia degli impianti al fine di garantire l'adeguatezza delle portate di aria esterna secondo le normative vigenti. In ogni caso, l'affollamento deve essere correlato alle portate effettive di aria esterna. Per gli impianti di condizionamento, è obbligatorio, se tecnicamente possibile, escludere totalmente la funzione di ricircolo dell'aria. In ogni caso vanno rafforzate ulteriormente le misure per il ricambio d'aria naturale e/o attraverso l'impianto, e va garantita la pulizia, ad impianto fermo, dei filtri dell'aria di ricircolo per mantenere i livelli di filtrazione/rimozione adeguati. Se tecnicamente possibile, va aumentata la capacità filtrante del ricircolo, sostituendo i filtri esistenti con filtri di classe superiore, garantendo il mantenimento delle portate. Nei servizi igienici va mantenuto in funzione continuata l'estrattore d'aria.
- La postazione dedicata alla cassa può essere dotata di barriere fisiche (es. schermi); in alternativa il personale deve indossare la mascherina e avere a disposizione prodotti igienizzanti per l'igiene delle mani. In ogni caso, favorire modalità di pagamento elettroniche.

COMMERCIO AL DETTAGLIO SU AREE PUBBLICHE (mercati e mercatini degli hobbisti)

Le presenti indicazioni si applicano alle attività di commercio al dettaglio su aree pubbliche che si possono considerare ordinarie per la loro frequenza di svolgimento, la cui regolamentazione è competenza dei Comuni, che devono:

- Assicurare, tenendo in considerazione la localizzazione, le caratteristiche degli specifici contesti urbani, logistici e ambientali, la maggiore o minore frequentazione dell'area mercatale, la riorganizzazione degli spazi, anche mediante segnaletica a terra, per consentire l'accesso in modo ordinato e, se del caso, contingentato, al fine di evitare assembramenti di persone e di assicurare il mantenimento di almeno 1 metro di separazione tra gli utenti, ad eccezione delle persone che in base alle disposizioni vigenti non siano soggette al distanziamento interpersonale. Detto aspetto afferisce alla responsabilità individuale.
- Verificare, mediante adeguati controlli, l'utilizzo di mascherine sia da parte degli operatori che da parte dei clienti, e la messa a disposizione, da parte degli operatori, di prodotti igienizzanti per le mani, in particolare accanto ai sistemi di pagamento.

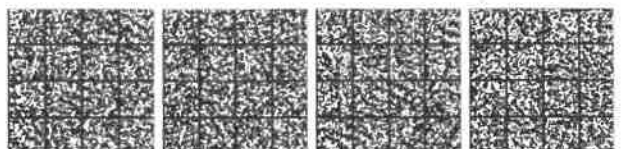

- Assicurare un'adeguata informazione per garantire il distanziamento dei clienti in attesa di entrata: posizionamento all'accesso dei mercati di cartelli almeno in lingua italiana e inglese per informare la clientela sui corretti comportamenti.
- Assicurare maggiore distanziamento dei posteggi ed a tal fine, ove necessario e possibile, ampliamento dell'area mercatale.
- Individuare un'area di rispetto per ogni posteggio in cui limitare la concentrazione massima di clienti presenti, nel rispetto della distanza interpersonale di almeno 1 metro.

Qualora, per ragioni di indisponibilità di ulteriori spazi da destinare all'area mercatale, non sia possibile garantire le prescrizioni di cui agli ultimi due punti, i Comuni potranno contingentare l'ingresso all'area stessa al fine del rispetto della distanza interpersonale di almeno 1 metro.

MISURE A CARICO DEL TITOLARE DI POSTEGGIO

- Pulizia e disinfezione quotidiana delle attrezzature prima dell'avvio delle operazioni di vendita.
- E' obbligatorio l'uso della mascherina a protezione delle vie respiratorie.
- Messa a disposizione della clientela di prodotti igienizzanti per le mani in ogni banco.
- Rispetto del distanziamento interpersonale di almeno 1 metro.
- Nel caso di acquisti con scelta in autonomia e manipolazione del prodotto da parte del cliente, dovrà essere resa obbligatoria la disinfezione delle mani prima della manipolazione della merce.
- In caso di vendita di beni usati: pulizia e disinfezione dei beni prima che siano posti in vendita.

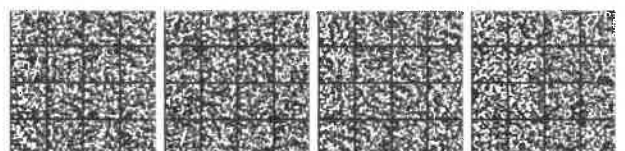

MUSEI, ARCHIVI, BIBLIOTECHE E LUOGHI DELLA CULTURA

Le presenti indicazioni si applicano per enti locali e soggetti pubblici e privati titolari di musei, archivi e biblioteche e altri luoghi della cultura.

- Predisporre una adeguata informazione sulle tutte le misure di prevenzione da adottare.
- Definire uno specifico piano di accesso per i visitatori (giorni di apertura, orari, numero massimo visitatori, sistema di prenotazione, etc.) che dovrà essere esposto e comunque comunicato ampiamente (es. canali sociali, sito web, comunicati stampa).
- Potrà essere rilevata la temperatura corporea, impedendo l'accesso in caso di temperatura $>37,5$ °C.
- I visitatori devono sempre indossare la mascherina.
- Utenti e lavoratori devono correttamente indossare la mascherina a protezione delle vie aeree, negli spazi al chiuso e all'aperto secondo le disposizioni vigenti.
- L'area di contatto tra personale e utenza all'ingresso, laddove possibile, può essere delimitata da barriere fisiche adeguate a prevenire il contagio tramite droplet.
- Rendere obbligatoriamente disponibili prodotti per l'igienizzazione delle mani.
- Redigere un programma degli accessi pianificato (es. con prenotazione online o telefonica) che preveda il numero massimo di visitatori presenti e regolamentare gli accessi in modo da evitare condizioni di assembramento e aggregazione.
- Quando opportuno, predisporre percorsi ed evidenziare le aree, anche con segnaletica sul pavimento, per favorire il distanziamento interpersonale e che prevedano una separazione tra ingresso e uscita.
- Assicurare una adeguata pulizia e disinfezione delle superfici e degli ambienti, con particolare attenzione a quelle toccate con maggiore frequenza (es. maniglie, interruttori, corrimano, etc.). Assicurare regolare pulizia e disinfezione dei servizi igienici. La pulizia di ambienti ove siano esposti, conservati o stoccati beni culturali, devono essere garantiti con idonee procedure e prodotti
- E' obbligatorio mantenere aperte, a meno che le condizioni meteorologiche o altre situazioni di necessità non lo consentano, porte, finestre e vetrate al fine di favorire il ricambio d'aria naturale negli ambienti interni. In ragione dell'affollamento e del tempo di permanenza degli occupanti, dovrà essere verificata l'efficacia degli impianti al fine di garantire l'adeguatezza delle portate di aria esterna secondo le normative vigenti. In ogni caso, l'affollamento deve essere correlato alle portate effettive di aria esterna. Per gli impianti di condizionamento, è obbligatorio, se tecnicamente possibile, escludere totalmente la funzione di ricircolo dell'aria. In ogni caso vanno rafforzate ulteriormente le misure per il ricambio d'aria naturale e/o attraverso l'impianto, e va garantita la pulizia, ad impianto fermo, dei filtri dell'aria di ricircolo per mantenere i livelli di filtrazione/rimozione adeguati. Se tecnicamente possibile, va aumentata la capacità filtrante del ricircolo, sostituendo i filtri esistenti con filtri di classe superiore, garantendo il mantenimento delle portate. Nei servizi igienici va mantenuto in funzione continuata l'estrattore d'aria.
- L'utilizzo di ascensori, dove possibile, va limitato e riservato a persone con disabilità motoria. Deve essere definito e comunicato con apposita segnaletica il numero massimo di persone trasportabili.
- Nei guardaroba, gli indumenti e oggetti personali devono essere riposti in appositi sacchetti porta abiti e simili.
- Eventuali audioguide o supporti informativi potranno essere utilizzati solo se adeguatamente disinfettati al termine di ogni utilizzo. Favorire l'utilizzo di dispositivi personali per la fruizione delle informazioni.
- Eventuali attività divulgative dovranno tenere conto delle regole di distanziamento interpersonale e si suggerisce di organizzare le stesse attraverso turni, preventivamente programmati e privilegiando gli spazi aperti.
- Per quanto concerne il trattamento di fondi documentari e collezioni librerie, non potendo essere sottoposti a procedure di disinfezione poiché dannosi per gli stessi, si rimanda alle procedure di stoccaggio in isolamento degli stessi dopo il loro utilizzo. Si precisa che l'isolamento preventivo delle collezioni delle biblioteche e degli archivi si intende limitato ai materiali che provengono dal prestito agli utenti e quindi da

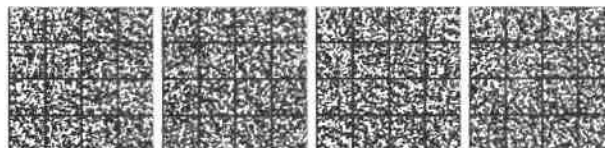

un flusso esterno non controllato, e che pertanto non si applica alla consultazione interna, che deve avvenire sempre previa igienizzazione delle mani.

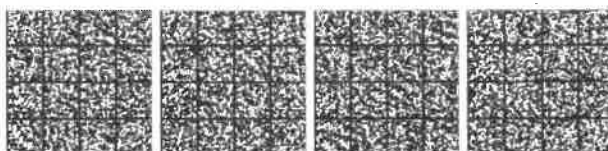

PARCHI TEMATICI E DI DIVERTIMENTO

Le presenti indicazioni si applicano a parchi divertimenti permanenti (giostre) e spettacoli viaggianti (luna park), parchi tematici, parchi acquatici, parchi avventura, parchi zoologici, parchi faunistici, etc., e ad altri eventuali contesti di intrattenimento in cui sia previsto un ruolo interattivo dell'utente con attrezzature e spazi. Non si applicano a giostre e ad aree giochi per bambini, per le quali si rimanda al punto specifico.

- Predisporre una adeguata informazione sulle misure di prevenzione, comprensibile anche per i clienti di altra nazionalità, sia mediante l'ausilio di apposita segnaletica e cartellonistica e/o sistemi audio-video, sia ricorrendo a eventuale personale addetto, incaricato di monitorare e promuovere il rispetto delle misure di prevenzione facendo anche riferimento al senso di responsabilità del visitatore stesso.
- Definire il numero massimo di presenze contemporanee in relazione ai volumi di spazio e ai ricambi d'aria ed alla possibilità di creare aggregazioni in tutto il percorso di entrata, presenza e uscita.
- Garantire, se possibile, un sistema di prenotazione, pagamento ticket e compilazione di modulistica preferibilmente on line al fine di evitare prevedibili assembramenti, e nel rispetto della privacy mantenere se possibile un registro delle presenze per una durata di 14 giorni. Potranno essere valutate l'apertura anticipata della biglietteria ed una diminuzione della capienza massima per garantire un minore affollamento in funzione dell'obbligo di assicurare il distanziamento interpersonale. La postazione dedicata alla cassa, laddove non già dotata di barriere fisiche (es. schermi), dovrà essere eventualmente adeguata. Prevedere percorsi obbligati di accesso e uscita dalle aree/attrazioni e, ove possibile, modificare i tornelli o sbarre di ingresso ed uscita per permetterne l'apertura senza l'uso delle mani.
- Potrà essere rilevata la temperatura corporea, soprattutto nei parchi dove è previsto l'afflusso contemporaneo di molte persone, impedendo l'accesso in caso di temperatura $>37,5$ °C.
- Rendere obbligatoriamente disponibili prodotti per l'igiene delle mani per gli utenti e per il personale in più punti delle aree, da utilizzare in particolare prima dell'accesso ed all'uscita di ogni area, attrazione, biglietteria, servizi igienici, ecc. Per i parchi acquatici si ribadiscono le disposizioni già rese obbligatorie dalle norme igienico-sanitarie delle piscine.
- Riorganizzare gli spazi per garantire l'accesso in modo ordinato, al fine di evitare assembramenti di persone (anche nelle code di accesso alle singole aree/attrazioni) e di assicurare il mantenimento di almeno 1 metro di separazione tra gli utenti, ad eccezione delle persone che in base alle disposizioni vigenti non siano soggette al distanziamento interpersonale. Detto aspetto afferisce alla responsabilità individuale. Potrà essere valutata la fornitura di braccialetti con colori/numerazioni distinti in base al nucleo familiare, o altre misure di pari efficacia. Qualora venga praticata attività fisica (es. nei parchi avventura) la distanza interpersonale durante l'attività dovrà essere di almeno 2 metri.
- Garantire l'occupazione di eventuali posti a sedere delle attrazioni in modo da favorire il distanziamento minimo di almeno 1 metro all'aperto e almeno 2 metri al chiuso, salvo persone non soggette al distanziamento interpersonale. Con particolare riferimento alle attrezzature dei parchi acquatici, utilizzare gommoni/mezzi galleggianti singoli ove possibile; per i gommoni multipli consentirne l'utilizzo a persone non soggette al distanziamento interpersonale.
- Utenti e lavoratori devono correttamente indossare la mascherina a protezione delle vie aeree, negli spazi al chiuso e all'aperto, secondo le disposizioni vigenti (per i bambini valgono le norme generali).
- Garantire la regolare e frequente pulizia e disinfezione delle aree comuni, dei servizi igienici e delle attrazioni e, qualora ne sia consentito l'utilizzo, di spogliatoi, cabine, docce, etc., comunque associata a disinfezione dopo la chiusura al pubblico.
- E' obbligatorio mantenere aperte, a meno che le condizioni meteorologiche o altre situazioni di necessità non lo consentano, porte, finestre e vetrate al fine di favorire il ricambio d'aria naturale negli ambienti interni. In ragione dell'affollamento e del tempo di permanenza degli occupanti, dovrà essere verificata l'efficacia degli impianti al fine di garantire l'adeguatezza delle portate di aria esterna secondo le normative vigenti. In ogni caso, l'affollamento deve essere correlato alle portate effettive di aria esterna. Per gli impianti di condizionamento, è obbligatorio, se tecnicamente possibile, escludere totalmente la funzione di ricircolo dell'aria. In ogni caso vanno rafforzate ulteriormente le misure per il ricambio d'aria naturale e/o attraverso l'impianto, e va garantita la pulizia, ad impianto fermo, dei filtri dell'aria di ricircolo per mantenere i livelli di filtrazione/rimozione adeguati. Se tecnicamente possibile, va aumentata la capacità filtrante del ricircolo, sostituendo i filtri esistenti con filtri di classe superiore, garantendo il mantenimento delle portate. Nei servizi igienici va mantenuto in funzione continuata l'estrattore d'aria.

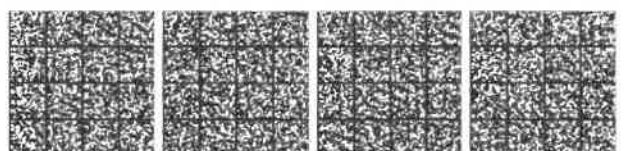

- Le attrezzature (es. lettini, sedie a sdraio, gonfiabili, mute, audioguide etc.), gli armadietti, ecc. vanno disinfettati ad ogni cambio di persona o nucleo familiare, e comunque ad ogni fine giornata.
- Con particolare riferimento ai parchi avventura si applicano le linee guida generali secondo le disposizioni di legge in materia di impianti sportivi. Prima di indossare i dispositivi di sicurezza (cinghie, caschi, ecc.) il cliente deve disinfettare accuratamente le mani. Le imbragature di sicurezza vanno indossate evitando contatto con la cute scoperta, quindi il cliente deve avere un abbigliamento idoneo. Particolare attenzione andrà dedicata alla pulizia e disinfezione dei caschetti di protezione a noleggio: dopo ogni utilizzo il caschetto, prima di essere reso disponibile per un nuovo noleggio, deve essere oggetto di deterzione (con sapone neutro e risciacquo) e successiva disinfezione con disinfettante PT1 adatto al contatto con la cute (sono indicati prodotti a base di ipoclorito di sodio 0,05% o alcool etilico 70%). Il disinfettante deve essere lasciato agire per un periodo di almeno 10 minuti.
- Per i servizi di ristorazione, di vendita di oggetti (es. merchandising/souvenir, bookshop), per eventuali spettacoli nonché per le piscine e aree solarium attenersi alle specifiche schede tematiche.

GIOSTRINE E AREE GIOCHI PER BAMBINI

Le presenti indicazioni si applicano a giostrine e zone attrezzate con giochi per bambini, presenti all'interno di aree pubbliche e private, comprese quelle all'interno di strutture ricettive e commerciali.

- Predisporre per genitori, bambini, accompagnatori ed eventuale personale una adeguata informazione su tutte le misure di prevenzione da adottare. Prevedere segnaletica, con pittogrammi e affini, idonea ai minori, comprensibile anche ad utenti stranieri, in particolar modo per aree a vocazione turistica.
- Invitare il personale e i genitori all'auto-monitoraggio delle condizioni di salute proprie e del proprio nucleo familiare, ed informarli circa i comportamenti da adottare in caso di comparsa di sintomi sospetti per COVID-19.
- Riorganizzare gli spazi e la dislocazione delle apparecchiature, per garantire l'accesso in modo ordinato, al fine di evitare assembramenti di persone e di assicurare il mantenimento di almeno 1 metro di separazione tra gli utenti, ad eccezione delle persone che, in base alle disposizioni vigenti, non siano soggette al distanziamento interpersonale; detto ultimo aspetto afferisce alla responsabilità individuale. In caso di presenza di minori che necessitano di accompagnamento consentire l'accesso a un solo accompagnatore per bambino. Se possibile organizzare percorsi separati per l'entrata e per l'uscita.
- La mascherina di protezione delle vie aeree deve essere utilizzata da genitori, accompagnatori ed eventuale personale, e dai bambini e ragazzi sopra i 6 anni di età.
- Rendere obbligatoriamente disponibili prodotti per l'igienizzazione delle mani in tutti gli ambienti, in particolare nei punti di ingresso e di uscita. Questa misura non è obbligatoria per le aree gioco presenti nei parchi pubblici.
- Garantire una approfondita pulizia delle aree e delle attrezzature, preferibilmente giornaliera o con una frequenza adeguata rispetto all'intensità di utilizzo; qualora non sia possibile una adeguata pulizia delle attrezzature, non ne potrà essere consentito l'utilizzo.

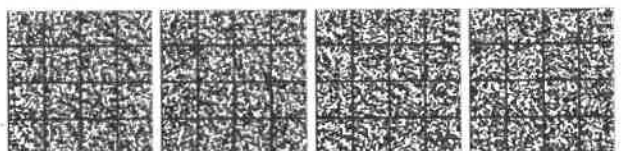

CIRCOLI CULTURALI E RICREATIVI

Le presenti indicazioni si applicano ai luoghi di ritrovo di associazioni culturali, circoli ricreativi, club, centri di aggregazione sociale, università del tempo libero e della terza età.

- Garantire un'adeguata informazione e sensibilizzazione degli utenti sulle misure igieniche e comportamentali utili a contenere la trasmissione del SARS-CoV-2, anche facendo appello al senso di responsabilità individuale. I messaggi devono essere comprensibili ad eventuali utenti di altra nazionalità e possono essere veicolati attraverso apposita segnaletica e cartellonistica, invio di informative agli iscritti, promozione e rinforzo del rispetto delle misure igieniche da parte del personale addetto.
- Definire il numero massimo di presenze contemporanee in relazione ai volumi di spazio e ai ricambi d'aria ed alla possibilità di creare aggregazioni in tutto il percorso di entrata, presenza e uscita.
- Riorganizzare gli spazi, i percorsi e il programma di attività in modo da assicurare il mantenimento della distanza interpersonale di almeno 1 metro (2 metri in caso di attività fisica). Sono fatte salve le eccezioni previste dalle normative vigenti, la cui applicazione afferisce alla responsabilità dei singoli. Potrà essere valutata una diminuzione della capienza massima dei locali.
- Privilegiare, laddove possibile, lo svolgimento di attività all'aria aperta, garantendo comunque il rispetto della distanza di sicurezza interpersonale.
- Privilegiare attività a piccoli gruppi di persone, garantendo sempre il rispetto della distanza interpersonale anche durante le attività di tipo ludico. Per le attività che prevedono la condivisione di oggetti (es. giochi da tavolo, biliardo, bocce), adottare modalità organizzative tali da ridurre il numero di persone che manipolano gli stessi oggetti, ad esempio predisponendo turni di gioco e squadre a composizione fissa, e obbligare comunque all'uso della mascherina e alla disinfezione delle mani prima di ogni nuovo gioco. In ogni caso, i piani di lavoro, i tavoli da gioco e ogni oggetto fornito in uso agli utenti devono essere disinfettati prima e dopo ciascun turno di utilizzo. Sono consentite le attività ludiche che prevedono l'utilizzo di materiali di cui non sia possibile garantire una puntuale e accurata disinfezione (quali ad esempio carte da gioco), purché siano rigorosamente rispettate le seguenti indicazioni: obbligo di utilizzo di mascherina; igienizzazione frequente delle mani e della superficie di gioco; rispetto della distanza di sicurezza di almeno 1 metro sia tra giocatori dello stesso tavolo sia tra tavoli adiacenti. Nel caso di utilizzo di carte da gioco è consigliata inoltre una frequente sostituzione dei mazzi di carte usati con nuovi mazzi.
- È consentita la messa a disposizione, possibilmente in più copie, di riviste, quotidiani e materiale informativo a favore dell'utenza per un uso comune, da consultare previa igienizzazione delle mani.
- Utenti e lavoratori devono correttamente indossare la mascherina a protezione delle vie aeree, negli spazi al chiuso e all'aperto, secondo le disposizioni vigenti.
- Rendere obbligatoriamente disponibili prodotti per l'igienizzazione delle mani da dislocare in più punti, in particolare vicino agli ingressi delle stanze.
- Potrà essere rilevata la temperatura corporea all'ingresso, impedendo l'accesso in caso di temperatura > 37,5 °C.
- Mantenere un registro delle presenze giornaliere da conservare per una durata di 14 giorni, garantendo il rispetto della normativa in materia di protezione dei dati personali.
- Le postazioni dedicate al ricevimento degli utenti possono essere dotate di barriere fisiche (es. schermi).
- La disposizione dei posti a sedere dovrà garantire il rispetto della distanza interpersonale di almeno 1 metro, sia frontalmente che lateralmente.
- Garantire la frequente pulizia di tutti gli ambienti e con regolare disinfezione delle superfici toccate con maggiore frequenza (es. banchi, tavoli, piani d'appoggio, corrimano, interruttori della luce, pulsanti, maniglie di porte e finestre, attrezzature, giochi, servizi igienici, docce, spogliatoi ecc.).
- E' obbligatorio mantenere aperte, a meno che le condizioni meteorologiche o altre situazioni di necessità non lo consentano, porte, finestre e vetrate al fine di favorire il ricambio d'aria naturale negli ambienti interni. In ragione dell'affollamento e del tempo di permanenza degli occupanti, dovrà essere verificata l'efficacia degli impianti al fine di garantire l'adeguatezza delle portate di aria esterna secondo le normative vigenti. In ogni caso, l'affollamento deve essere correlato alle portate effettive di aria esterna: Per gli impianti di

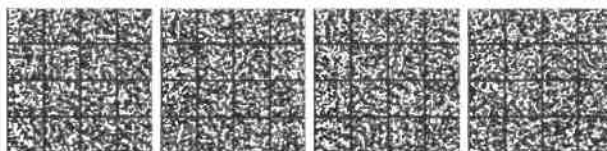

condizionamento, è obbligatorio, se tecnicamente possibile, escludere totalmente la funzione di ricircolo dell'aria. In ogni caso vanno rafforzate ulteriormente le misure per il ricambio d'aria naturale e/o attraverso l'impianto, e va garantita la pulizia, ad impianto fermo, dei filtri dell'aria di ricircolo per mantenere i livelli di filtrazione/rimozione adeguati. Se tecnicamente possibile, va aumentata la capacità filtrante del ricircolo, sostituendo i filtri esistenti con filtri di classe superiore, garantendo il mantenimento delle portate. Nei servizi igienici va mantenuto in funzione continuata l'estrattore d'aria.

- Per quanto riguarda le misure organizzative e di prevenzione specifiche per le varie tipologie di attività (es. somministrazione di alimenti e bevande, attività motoria e sportiva, attività formative, conferenze, dibattiti, spettacoli) si rimanda alle schede tematiche pertinenti.

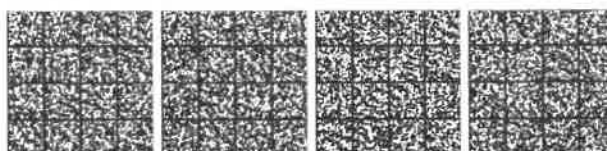

CONGRESSI E GRANDI EVENTI FIERISTICI

Le presenti indicazioni si applicano a: convegni, congressi, grandi eventi fieristici, convention aziendali ed eventi ad essi assimilabili. Tali indicazioni vanno integrate, in funzione dello specifico contesto, con quelle relative alla ristorazione (con particolare riferimento alle modalità di somministrazione a buffet).

- Definire il numero massimo di presenze contemporanee in relazione ai volumi di spazio e ai ricambi d'aria ed alla possibilità di creare aggregazioni in tutto il percorso di entrata, presenza e uscita. Il numero massimo dei partecipanti all'evento dovrà essere valutato dagli organizzatori in base alla capienza degli spazi individuati, per poter ridurre l'affollamento e assicurare il distanziamento interpersonale. Nel caso in cui l'evento fieristico sia frazionato su più sedi/padiglioni, fisicamente separati tra loro, è necessario individuare il numero massimo dei partecipanti per ogni sede/padiglione dell'evento. Conseguentemente devono essere utilizzati sistemi di misurazione degli accessi nonché di limitazione e scaglionamento degli accessi anche attraverso sistemi di prenotazione del giorno e dell'orario di ingresso, finalizzati a evitare assembramenti.
- Riorganizzare gli spazi, per garantire l'accesso in modo ordinato, al fine di evitare assembramenti di persone e di assicurare il mantenimento di almeno 1 metro di separazione tra gli utenti, ad eccezione delle persone che in base alle disposizioni vigenti non siano soggette al distanziamento interpersonale. Detto aspetto afferisce alla responsabilità individuale. Se possibile organizzare percorsi separati per l'entrata e per l'uscita.
- Predisporre una adeguata informazione sulle misure di prevenzione, comprensibile anche per i clienti di altra nazionalità, sia mediante l'ausilio di apposita segnaletica e cartellonistica e/o sistemi audio-video, sia ricorrendo a eventuale personale addetto, incaricato di monitorare e promuovere il rispetto delle misure di prevenzione facendo anche riferimento al senso di responsabilità del visitatore stesso.
- Promuovere l'utilizzo di tecnologie digitali al fine di automatizzare i processi organizzativi e partecipativi (es. sistema di prenotazione, pagamento tickets, compilazione di modulistica, stampa di sistemi di riconoscimento, sistema di registrazione degli ingressi, effettuazione di test valutativi e di gradimento, consegna attestati di partecipazione) al fine di evitare prevedibili assembramenti, e nel rispetto della privacy mantenere un registro delle presenze per una durata di 14 giorni. La postazione dedicata alla segreteria e accoglienza, laddove non già dotata di barriere fisiche (es. schermi), dovrà essere eventualmente adeguata. Consentire l'accesso solo agli utenti correttamente registrati.
- Potrà essere rilevata la temperatura corporea, impedendo l'accesso in caso di temperatura > 37,5 °C.
- Nei guardaroba, gli indumenti e oggetti personali devono essere riposti in appositi sacchetti porta abiti.
- Rendere obbligatoriamente disponibili prodotti per l'igiene delle mani per gli utenti e per il personale in più punti delle aree (es. biglietteria, sale, aule, servizi igienici, etc.).
- Nelle sale convegno, i posti a sedere dovranno prevedere un distanziamento minimo, tra un partecipante e l'altro, sia frontalmente che lateralmente, di almeno 1 metro (estendibile negli ambienti al chiuso ad almeno 2 metri, in base allo scenario epidemiologico di rischio) con l'obbligo di utilizzo della mascherina a protezione delle vie respiratorie. Tali distanze possono essere ridotte solo ricorrendo a barriere fisiche adeguate a prevenire il contagio tramite droplet. Il tavolo dei relatori e il podio per le presentazioni dovranno essere riorganizzati in modo da consentire una distanza di sicurezza che consenta a relatori/moderatori di intervenire senza l'uso della mascherina.
- I dispositivi e le attrezzature a disposizione di relatori, moderatori e uditori (es. microfoni, tastiere, mouse, puntatori laser, etc) devono essere disinfettati prima dell'utilizzo iniziale verificando che siano disconnessi dal collegamento elettrico. Successivamente devono essere protetti da possibili contaminazioni da una pellicola per uso alimentare o clinico da sostituire possibilmente ad ogni utilizzatore.
- Tutti gli uditori e il personale addetto all'assistenza (es. personale dedicato all'accettazione, personale tecnico, tutor d'aula), considerata la condivisione prolungata del medesimo ambiente, dovranno indossare la mascherina a protezione delle vie respiratorie per tutta la durata delle attività e procedere ad una frequente igiene delle mani con soluzioni igienizzanti.
- Nelle aree poster, riorganizzare gli spazi in modo da favorire il rispetto del distanziamento interpersonale, valutando il contingentamento degli accessi, e promuovere la fruizione in remoto del materiale da parte

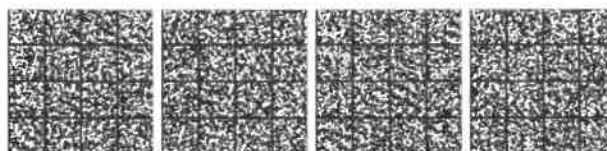

dei partecipanti. Eventuali materiali informativi e scientifici potranno essere resi disponibili preferibilmente in espositori con modalità self-service (cui il visitatore accede previa igienizzazione delle mani) o ricorrendo a sistemi digitali.

- Nelle aree espositive, riorganizzare gli spazi tra le aree dei singoli espositori in modo da favorire il rispetto del distanziamento interpersonale, valutando il contingentamento degli accessi ai singoli stand. Eventuali materiali informativi, promozionali, gadget potranno essere resi disponibili preferibilmente in espositori con modalità self-service (cui il visitatore accede previa igienizzazione delle mani) o ricorrendo a sistemi digitali.
- Dovrà essere garantita la regolare pulizia e disinfezione degli ambienti, in ogni caso al termine di ogni attività di un gruppo di utenti, con particolare attenzione alle superfici più frequentemente toccate, ai servizi igienici e alle parti comuni (es. aree ristoro, tastiere dei distributori automatici di bevande e snack).
- E' obbligatorio mantenere aperte, a meno che le condizioni meteorologiche o altre situazioni di necessità non lo consentano, porte, finestre e vetrate al fine di favorire il ricambio d'aria naturale negli ambienti interni. In ragione dell'affollamento e del tempo di permanenza degli occupanti, dovrà essere verificata l'efficacia degli impianti al fine di garantire l'adeguatezza delle portate di aria esterna secondo le normative vigenti. In ogni caso, l'affollamento deve essere correlato alle portate effettive di aria esterna. Per gli impianti di condizionamento, è obbligatorio, se tecnicamente possibile, escludere totalmente la funzione di ricircolo dell'aria. In ogni caso vanno rafforzate ulteriormente le misure per il ricambio d'aria naturale e/o attraverso l'impianto, e va garantita la pulizia, ad impianto fermo, dei filtri dell'aria di ricircolo per mantenere i livelli di filtrazione/rimozione adeguati. Se tecnicamente possibile, va aumentata la capacità filtrante del ricircolo, sostituendo i filtri esistenti con filtri di classe superiore, garantendo il mantenimento delle portate. Nei servizi igienici va mantenuto in funzione continuata l'estrattore d'aria.

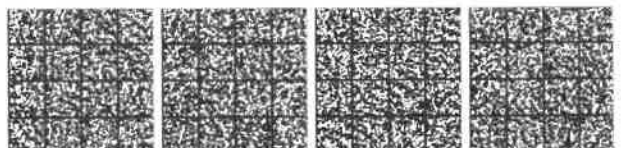

SALE GIOCHI, SALE SCOMMESSE, SALE BINGO E CASINO'

Le presenti indicazioni si applicano a sale giochi, sale scommesse, sale bingo e casinò; per quanto riguarda attività complementari (e. ristorazione) si fa riferimento ai protocolli specifici.

- Predisporre una adeguata informazione sulle misure di prevenzione, comprensibile anche per i clienti di altra nazionalità, sia mediante l'ausilio di apposita segnaletica e cartellonistica e/o sistemi audio-video, sia ricorrendo a eventuale personale addetto, incaricato di monitorare e promuovere il rispetto delle misure di prevenzione facendo anche riferimento al senso di responsabilità del visitatore stesso.
- Definire il numero massimo di presenze contemporanee in relazione ai volumi di spazio e ai ricambi d'aria ed alla possibilità di creare aggregazioni in tutto il percorso di entrata, presenza e uscita.
- Potrà essere rilevata la temperatura corporea, impedendo l'accesso in caso di temperatura > 37,5 °C.
- Riorganizzare gli spazi e la dislocazione delle apparecchiature (giochi, terminali ed apparecchi VLT/AWP, tavoli del bingo, ecc.) per garantire l'accesso in modo ordinato, al fine di evitare assembramenti di persone e di assicurare il mantenimento di almeno 1 metro di separazione tra gli utenti (estendibile ad almeno 2 metri in base allo scenario epidemiologico di rischio), ad eccezione delle persone che, in base alle disposizioni vigenti, non siano soggette al distanziamento interpersonale; detto ultimo aspetto afferisce alla responsabilità individuale. In caso di presenza di minori che necessitano di accompagnamento consentire l'accesso a un solo accompagnatore per bambino. Se possibile organizzare percorsi separati per l'entrata e per l'uscita.
- Il gestore è tenuto, in ragione delle aree a disposizione, a calcolare e a gestire le entrate dei clienti in tutte le aree (comprese le aree distributori di bevande e/o snack, aree fumatori, ecc.) per evitare assembramenti, come indicato al punto precedente.
- Laddove possibile, privilegiare l'utilizzo degli spazi esterni (giardini, terrazze, plateatici), sempre nel rispetto del distanziamento di almeno 1 metro.
- Il personale di servizio deve utilizzare la mascherina e deve procedere ad una frequente igienizzazione delle mani.
- La postazione dedicata alla cassa può essere dotata di barriere fisiche (es. schermi); in alternativa il personale deve indossare la mascherina e avere a disposizione gel igienizzante per le mani. In ogni caso, favorire modalità di pagamento elettroniche.
- Rendere obbligatoriamente disponibili prodotti per l'igiene delle mani per gli utenti e per il personale in più punti delle aree (es. entrata, uscita, servizi igienici, etc.), da usare soprattutto prima dell'utilizzo di ogni gioco/attrezzatura.
- Gli utenti devono sempre indossare la mascherina (per i bambini valgono le norme generali).
- Garantire la regolare pulizia e disinfezione degli ambienti, con particolare attenzione alle superfici più frequentemente toccate, ai servizi igienici e alle parti comuni (es. aree ristoro, tastiere dei distributori automatici di bevande e snack). Periodicamente (almeno ogni ora), è necessario assicurare pulizia e disinfezione delle superfici dei giochi a contatto con le mani (pulsantiera, maniglie, ecc).
- Per le attività che prevedono la condivisione di oggetti (es. giochi da tavolo, biliardo, bocce), adottare modalità organizzative tali da ridurre il numero di persone che manipolano gli stessi oggetti, ad esempio predisponendo turni di gioco e squadre a composizione fissa, e obbligare comunque all'uso della mascherina e alla disinfezione delle mani prima di ogni nuovo gioco. In ogni caso, i piani di lavoro, i tavoli da gioco e ogni oggetto fornito in uso agli utenti devono essere disinfettati prima e dopo ciascun turno di utilizzo. Sono consentite le attività ludiche che prevedono l'utilizzo di materiali di cui non sia possibile garantire una puntuale e accurata disinfezione (quali ad esempio carte da gioco), purché siano rigorosamente rispettate le seguenti indicazioni: obbligo di utilizzo di mascherina; igienizzazione frequente delle mani e della superficie di gioco; rispetto della distanza di sicurezza di almeno 1 metro sia tra giocatori dello stesso tavolo sia tra tavoli adiacenti. Nel caso di utilizzo di carte da gioco è consigliata inoltre una frequente sostituzione dei mazzi di carte usati con nuovi mazzi.
- Le apparecchiature che non possono essere pulite e disinfettate non devono essere usate. Non possono

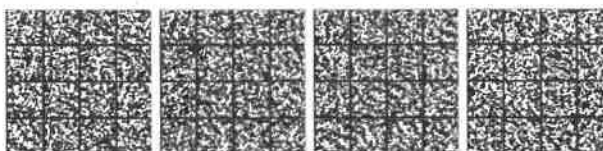

altresì essere usati i giochi a uso collettivo in cui non sia possibile il distanziamento interpersonale di almeno 1 metro (estendibile ad almeno 2 metri in base allo scenario epidemiologico di rischio).

- E' obbligatorio mantenere aperte, a meno che le condizioni meteorologiche o altre situazioni di necessità non lo consentano, porte, finestre e vetrate al fine di favorire il ricambio d'aria naturale negli ambienti interni. In ragione dell'affollamento e del tempo di permanenza degli occupanti, dovrà essere verificata l'efficacia degli impianti al fine di garantire l'adeguatezza delle portate di aria esterna secondo le normative vigenti. In ogni caso, l'affollamento deve essere correlato alle portate effettive di aria esterna. Per gli impianti di condizionamento, è obbligatorio, se tecnicamente possibile, escludere totalmente la funzione di ricircolo dell'aria. In ogni caso vanno rafforzate ulteriormente le misure per il ricambio d'aria naturale e/o attraverso l'impianto, e va garantita la pulizia, ad impianto fermo, dei filtri dell'aria di ricircolo per mantenere i livelli di filtrazione/rimozione adeguati. Se tecnicamente possibile, va aumentata la capacità filtrante del ricircolo, sostituendo i filtri esistenti con filtri di classe superiore, garantendo il mantenimento delle portate. Nei servizi igienici va mantenuto in funzione continuata l'estrattore d'aria.

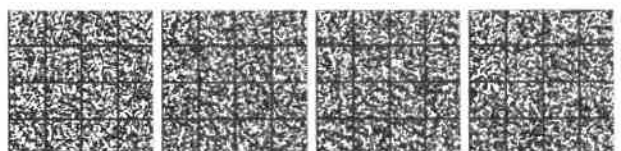

SAGRE E FIERE LOCALI

Le presenti indicazioni si applicano a sagre, fiere e altri eventi e manifestazioni locali assimilabili. Per eventuali ulteriori servizi erogati all'interno di tali contesti (es. ristorazione) attenersi alla relativa scheda tematica specifica.

- Predisporre una adeguata informazione sulle misure di prevenzione, comprensibile anche per i clienti di altra nazionalità, sia mediante l'ausilio di apposita segnaletica e cartellonistica e/o sistemi audio-video, sia ricorrendo a eventuale personale addetto, incaricato di monitorare e promuovere il rispetto delle misure di prevenzione facendo anche riferimento al senso di responsabilità del visitatore stesso.
- Definire il numero massimo di presenze contemporanee in relazione ai volumi di spazio e ai ricambi d'aria ed alla possibilità di creare aggregazioni in tutto il percorso di entrata, presenza e uscita.
- Riorganizzare gli spazi, anche mediante segnaletica a terra, per consentire l'accesso in modo ordinato e, se del caso, contingentato, al fine di evitare assembramenti di persone e di assicurare il mantenimento di almeno 1 metro di separazione tra gli utenti, ad eccezione dei componenti dello stesso nucleo familiare o conviventi o per le persone che in base alle disposizioni vigenti non siano soggette al distanziamento interpersonale. Detto aspetto afferisce alla responsabilità individuale. Se possibile organizzare percorsi separati per l'entrata e per l'uscita.
- Potrà essere rilevata la temperatura corporea, impedendo l'accesso in caso di temperatura $>37,5$ °C.
- La postazione dedicata alla reception e alla cassa può essere dotata di barriere fisiche (es. schermi); in alternativa il personale deve indossare la mascherina e avere a disposizione gel igienizzante per le mani. In ogni caso, favorire modalità di pagamento elettroniche.
- Rendere obbligatoriamente disponibili prodotti per l'igiene delle mani per gli utenti e per il personale in più punti delle aree (es. entrata, uscita, servizi igienici, etc.), soprattutto nei punti di ingresso e di pagamento.
- Nel caso di acquisti con scelta in autonomia e manipolazione del prodotto da parte del cliente, dovrà essere resa obbligatoria la disinfezione delle mani prima della manipolazione della merce.
- Se presenti, eventuali posti a sedere dovranno prevedere un distanziamento minimo tale da garantire il mantenimento della distanza interpersonale di almeno 1 metro (estendibile ad almeno 2 metri in base allo scenario epidemiologico di rischio).
- In considerazione del contesto, tutti i visitatori devono indossare la mascherina a protezione delle vie aeree (per i bambini valgono le norme generali).
- Garantire la frequente pulizia e disinfezione di tutti gli ambienti, attrezzature e locali, con particolare attenzione alle aree comuni e alle superfici toccate con maggiore frequenza.
- Negli ambienti interni, è obbligatorio mantenere aperte, a meno che le condizioni meteorologiche o altre situazioni di necessità non lo consentano, porte, finestre e vetrate al fine di favorire il ricambio d'aria naturale.

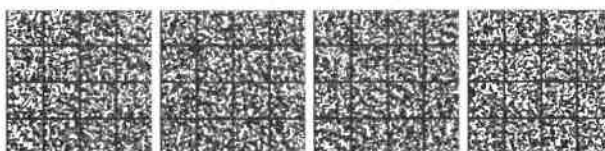

CORSI DI FORMAZIONE

Le presenti indicazioni si applicano alle attività formative da realizzare nei diversi contesti (aula, laboratori e imprese) compresi gli esami finali (teorici e/o pratici), le attività di verifica, di accompagnamento, tutoraggio e orientamento in gruppo e individuali.

- Predisporre una adeguata informazione sulle misure di prevenzione adottate dalla singola organizzazione, comprensibile anche per gli utenti di altra nazionalità.
- Definire il numero massimo di presenze contemporanee in relazione ai volumi di spazio e ai ricambi d'aria ed alla possibilità di creare aggregazioni in tutto il percorso di entrata, presenza e uscita.
- Potrà essere rilevata la temperatura corporea, impedendo l'accesso in aula o alla sede dell'attività formativa in caso di temperatura $>37,5$ °C.
- Rendere obbligatoriamente disponibili prodotti igienizzanti per l'igiene delle mani per utenti e personale anche in più punti degli spazi dedicati all'attività, in particolare all'entrata e in prossimità dei servizi igienici.
- Mantenere l'elenco dei soggetti che hanno partecipato alle attività per un periodo di 14 giorni, al fine di consentire alle strutture sanitarie competenti di individuare eventuali contatti.
- Privilegiare, laddove possibile, l'organizzazione delle attività in gruppi il più possibile omogenei (es. utenti frequentanti il medesimo intervento; utenti della stessa azienda) e solo in subordine organizzare attività per gruppo promiscui.
- Laddove possibile, con particolare riferimento alle esercitazioni pratiche, privilegiare l'utilizzo degli spazi esterni.
- Gli spazi destinati all'attività devono essere organizzati in modo da assicurare il mantenimento di almeno 1 metro di separazione tra gli utenti (estendibile ad almeno 2 metri in base allo scenario epidemiologico di rischio).
- E' necessario assicurare l'uso della mascherina a protezione delle vie respiratorie per tutta la durata delle attività e procedere ad una frequente igiene delle mani con prodotti igienizzanti. Nel caso dei docenti, è possibile fare ricorso ad una visiera trasparente. Resta inteso che nelle attività pratiche dovranno essere utilizzati, se previsti, gli ordinari dispositivi di protezione individuale associati ai rischi delle singole attività.
- La postazione del docente deve essere situata ad almeno 2 metri dalla prima fila dei discenti.
- Dovrà essere garantita la regolare pulizia e disinfezione degli ambienti, in ogni caso al termine di ogni attività di un gruppo di utenti, con particolare attenzione alle superfici più frequentemente toccate, ai servizi igienici e alle parti comuni (es. aree ristoro, tastiere dei distributori automatici di bevande e snack).
- Eventuali strumenti e attrezzature dovranno essere puliti e disinfettati ad ogni cambio di utente; in ogni caso andrà garantita una adeguata disinfezione ad ogni fine giornata. Qualora la specifica attività o attrezzatura preveda l'utilizzo frequente e condiviso da parte di più soggetti (a titolo esemplificativo nel caso di cucine industriali e relative attrezzature specifiche), sarà necessario procedere alla pulizia e disinfezione frequente delle mani o dei guanti (se previsti).
- E' obbligatorio mantenere aperte, a meno che le condizioni meteorologiche o altre situazioni di necessità non lo consentano, porte, finestre e vetrate al fine di favorire il ricambio d'aria naturale negli ambienti interni. In ragione dell'affollamento e del tempo di permanenza degli occupanti, dovrà essere verificata l'efficacia degli impianti al fine di garantire l'adeguatezza delle portate di aria esterna secondo le normative vigenti. In ogni caso, l'affollamento deve essere correlato alle portate effettive di aria esterna. Per gli impianti di condizionamento, è obbligatorio, se tecnicamente possibile, escludere totalmente la funzione di ricircolo dell'aria. In ogni caso vanno rafforzate ulteriormente le misure per il ricambio d'aria naturale e/o

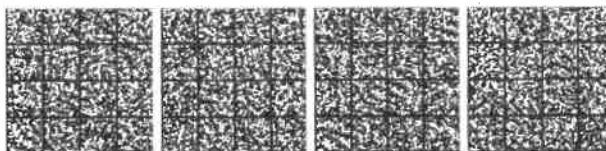

attraverso l'impianto, e va garantita la pulizia, ad impianto fermo, dei filtri dell'aria di ricircolo per mantenere i livelli di filtrazione/rimozione adeguati. Se tecnicamente possibile, va aumentata la capacità filtrante del ricircolo, sostituendo i filtri esistenti con filtri di classe superiore, garantendo il mantenimento delle portate. Nei servizi igienici va mantenuto in funzione continuata l'estrattore d'aria.

- Per gli allievi in stage presso terzi, si applicano le disposizioni/protocolli della struttura/azienda ospitante. In presenza di più stagisti presso la medesima struttura/azienda e in attuazione di detti protocolli potrà essere necessario articolare le attività di stage secondo turni da concordare con l'allievo, il responsabile dell'azienda/struttura ospitante e/o tutor aziendale.

21A03457

DECRETI E DELIBERE DI ALTRE AUTORITÀ

AGENZIA ITALIANA DEL FARMACO

DETERMINA 11 maggio 2021.

Integrazione della determina n. 403/2021 del 6 aprile 2021, concernente la riclassificazione del medicinale per uso umano «Sunosi», ai sensi dell'art. 8, comma 10, della legge 24 dicembre 1993, n. 537. (Determina n. DG/594/2021).

IL DIRETTORE GENERALE

Visti gli articoli 8 e 9 del decreto legislativo 30 luglio 1999, n. 300, recante la «Riforma dell'organizzazione del Governo, a norma dell'art. 11 della legge 15 marzo 1997, n. 59»;

Visto l'art. 48 del decreto-legge 30 settembre 2003, n. 269, recante «Disposizioni urgenti per favorire lo sviluppo e per la correzione dell'andamento dei conti pubblici», convertito, con modificazioni, nella legge 24 novembre 2003, n. 326, che ha istituito l'Agenzia italiana del farmaco;

Visti il regolamento di organizzazione, del funzionamento e dell'ordinamento del personale e la nuova dotazione organica, definitivamente adottati dal consiglio di amministrazione dell'AIFA, rispettivamente, con deliberazione 8 aprile 2016, n. 12, e con deliberazione 3 febbraio 2016, n. 6, approvate ai sensi dell'art. 22 del decreto 20 settembre 2004, n. 245, del Ministro della salute di concerto con il Ministro della funzione pubblica e il Ministro dell'economia e delle finanze, della cui pubblicazione sul proprio sito istituzionale è stato dato avviso nella *Gazzetta Ufficiale* della Repubblica italiana - Serie generale - n. 140 del 17 giugno 2016;

Visto il decreto del Ministro della salute del 15 gennaio 2020, con cui il dott. Nicola Magrini è stato nominato direttore generale dell'Agenzia italiana del farmaco e il relativo contratto individuale di lavoro sottoscritto in data 2 marzo 2020 e con decorrenza in pari data;

Visto il decreto legislativo 30 marzo 2001, n. 165, recante «Norme generali sull'ordinamento del lavoro alle dipendenze delle amministrazioni pubbliche» e successive modificazioni ed integrazioni;

Vista la legge 15 luglio 2002, n. 145, recante «Disposizioni per il riordino della dirigenza statale e per favorire lo scambio di esperienze e l'interazione tra pubblico e privato»;

Visto il decreto legislativo 24 aprile 2006, n. 219, recante «Attuazione della direttiva 2001/83/CE (e successive direttive di modifica) relativa ad un codice comunitario concernente i medicinali per uso umano, nonché della direttiva 2003/94/CE», e successive modificazioni ed integrazioni;

Vista la determina n. 403/2021 del 6 aprile 2021, concernente la riclassificazione di specialità medicinali ai sensi dell'art. 8, comma 10, della legge 24 dicembre 1993, n. 537) del medicinale «Sunosi» (solriamfetol), il cui estratto è stato pubblicato nella *Gazzetta Ufficiale* della Repubblica italiana - Serie generale - n. 92 del 17 aprile 2021;

Considerato che occorre integrare la determina suddetta, per parziale indicazione delle condizioni e modalità di impiego;

Visti gli atti d'ufficio;

Determina:

Art. 1.

Integrazione dell'estratto della determina n. 403/2021 del 6 aprile 2021

È integrata, nei termini che seguono, la determina n. 403/2021 del 6 aprile 2021, concernente la riclassificazione di specialità medicinali ai sensi dell'art. 8, comma 10, della legge 24 dicembre 1993, n. 537) del medicinale SUNOSI (solriamfetol), il cui estratto è stato pubblicato nella *Gazzetta Ufficiale* - Serie generale - n. 92 del 17 aprile 2021;

Si va ad integrare l'art. 2 (*Condizioni e modalità di impiego*): successivamente al primo paragrafo del suddetto articolo, avente ad oggetto le condizioni e modalità di impegno relative all'indicazione terapeutica *Obstructive Sleep Apnoea*, (OSA), e prima di quello relativo all'art. 3 (*Classificazione ai fini della fornitura*):

